

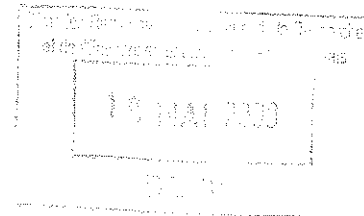

Liberté - Égalité - Fraternité  
RÉPUBLIQUE FRANÇAISE



PRÉFECTURE DU NORD

DIRECTION DE L'ADMINISTRATION GÉNÉRALE  
ET DE L'ENVIRONNEMENT  
BUREAU DE L'ENVIRONNEMENT

Réf. D.A.G.E./3 - CP

**Arrêté préfectoral accordant à la SA CPC  
VALENCIENNES l'autorisation de poursuivre  
l'exploitation de son unité de fabrication de boîtes en  
carton à ROUVIGNIES**

Le préfet de la région Nord - Pas-de-Calais  
préfet du Nord  
officier de l'ordre national de la légion d'honneur  
commandeur de l'ordre national du mérite

VU le code de l'environnement, notamment l'article R 512-25 ;

VU la demande présentée par la SA CPC VALENCIENNES - siège social : ZI n° 2 rue de Maugré - Rouvignies BP 115 59302 VALENCIENNES CEDEX - en vue d'obtenir l'autorisation de régulariser la situation administrative de son unité de fabrication de boîtes en carton à ROUVIGNIES ;

VU le dossier produit à l'appui de cette demande ;

VU l'arrêté préfectoral en date du 5 mars 2008 ordonnant l'ouverture d'une enquête publique du 31 mars 2008 au 2 mai 2008 inclus ;

VU le procès-verbal d'enquête publique et l'avis du commissaire-enquêteur ;

VU l'avis de Monsieur le sous-préfet de Valenciennes en date du 26 mai 2008 ;

VU l'avis du conseil municipal de ROUVIGNIES émis lors de sa séance du 2 avril 2008 ;

VU l'avis du conseil municipal de PROUVY émis lors de sa séance du 5 avril 2008 ;

VU l'avis du conseil municipal d'HERIN émis lors de sa séance du 3 avril 2008 ;

VU l'avis du conseil municipal d'HAULCHIN émis lors de sa séance du 9 avril 2008 ;

VU l'avis du 17 avril 2008 de Monsieur le directeur départemental des affaires sanitaires et sociales ;

VU l'avis du 11 mars 2008 de Monsieur le directeur départemental de l'agriculture et de la forêt ;

VU l'avis du 21 mars 2008 de Monsieur le directeur régional de la navigation du Nord - Pas-de-Calais ;

VU l'avis du 16 mai 2008 de Monsieur le directeur départemental des services d'incendie et de secours ;

VU l'avis du 14 mars 2008 de Monsieur le directeur régional de l'environnement ;

VU l'avis du 14 mars 2008 de Monsieur le directeur départemental du travail, de l'emploi et de la formation professionnelle ;

VU l'avis du 13 mai 2008 de Monsieur le directeur départemental de l'équipement ;

VU le rapport et les conclusions de Monsieur le directeur régional de l'environnement, de l'aménagement et du logement en date du 29 janvier 2009 ;

VU l'avis émis par le conseil départemental de l'environnement et des risques sanitaires et technologiques du Nord lors de sa séance du 17 mars 2009 ;

CONSIDERANT que les intérêts visés aux articles L 511-1 et L 214-7 du Code de l'environnement peuvent être respectés sous réserve du respect par l'exploitant des dispositions du présent arrêté.

CONSIDERANT que les conditions légales de délivrance de l'autorisation sont réunies,

SUR la proposition de Monsieur le secrétaire général de la préfecture du Nord,

# ARRETE

## TITRE 1 - PORTEE DE L'AUTORISATION ET CONDITIONS GENERALES

### CHAPITRE 1.1 BENEFICIAIRE ET PORTEE DE L'AUTORISATION

#### ARTICLE 1.1.1. EXPLOITANT TITULAIRE DE L'AUTORISATION

La société CPC VALENCIENNES dont le siège social est situé ZI n°2, Rue de Maugré-Rouvignies - BP 115, 59302 VALENCIENNES CEDEX, est autorisée, sous réserve du respect des prescriptions du présent arrêté, à exploiter sur le territoire des communes de Prouvy et Rouvignies, en ZI n°2, Rue de Maugré-Rouvignies - BP 115, 59302 VALENCIENNES CEDEX, les installations détaillées dans les articles suivants.

#### ARTICLE 1.1.2. INSTALLATIONS NON VISEES PAR LA NOMENCLATURE OU SOUMISES A DECLARATION

Les prescriptions du présent arrêté s'appliquent également aux autres installations ou équipements exploités dans l'établissement, qui, mentionnés ou non dans la nomenclature, sont de nature par leur proximité ou leur connexité avec une installation soumise à autorisation à modifier les dangers ou inconvénients de cette installation.

Les dispositions des arrêtés ministériels existants relatifs aux prescriptions générales applicables aux installations classées soumises à déclaration sont applicables aux installations classées soumises à déclaration incluses dans l'établissement dès lors que ces installations ne sont pas régies par le présent arrêté préfectoral d'autorisation.

### CHAPITRE 1.2 NATURE DES INSTALLATIONS

#### ARTICLE 1.2.1. LISTE DES INSTALLATIONS CONCERNEES PAR UNE RUBRIQUE DE LA NOMENCLATURE DES INSTALLATIONS CLASSEES

RUBRIQUE	DESIGNATION DES ACTIVITES	CAPACITE AUTORISEE	REGIME	Rayon d'affichage en km
2445-a	Transformation du papier, carton. La capacité de production étant : a) supérieure à 20 t/j	80t/j		
2450-3a	Imprimeries ou ateliers de reproduction graphique sur tout support tel que métal, papier, carton, matières plastiques, textiles, etc. utilisant une forme imprimante : 3. Autres procédés que héliogravure, flexographie, y compris les techniques offset non visées en 1, si la quantité d'encre consommée est a) Supérieure ou égale à 400 kg/j Nota. - Pour les produits qui contiennent moins de 10% de solvants organiques au moment de leur emploi, la quantité à retenir pour établir le classement sous les paragraphes 2 et 3 correspond à la quantité consommée dans l'installation, divisée par deux.	Quantité d'encre (minérales et/ou végétales) et vernis consommée réellement : 1600 kg/j  <b>Total : 800 kg/j</b>	A	2
1530-b	Dépôts de bois, papier, carton ou matériaux combustibles analogues b) Supérieure à 1 000 m³ mais inférieure ou égale à 20 000 m³	- une zone de stockage des cartons à plat (matières premières) de 900 m³ (700 t), - une zone de stockage des encours de 1300 m² (650 t), - un magasin spécifique de stockage des produits finis de 4800 m³ (2400 t), - une zone de stockage de palettes de 500m³ (26 t)  <b>Total : 7500 m³</b>	D	-

RUBRIQUE	DESIGNATION DES ACTIVITES	CAPACITE AUTORISEE	REGIME	Rayon d'affichage en km
2920.2.b	Installations de réfrigération ou compression fonctionnant à des pressions effectives supérieures à $10^5$ Pa, et comprimant ou utilisant des fluides non inflammables ou non toxiques, la puissance absorbée étant supérieure à 50 kW, mais inférieure ou égale à 500 kW	<ul style="list-style-type: none"> <li>- 1 compresseur d'air principal KAESER de 55 kW,</li> <li>- 1 compresseur d'air Prémise de 2.2 kW,</li> <li>- 1 compresseur d'air laboratoire EURO 20 de 2.2 kW,</li> <li>- 1 compresseur d'air Collage DEVIL BISS de 7.5 kW,</li> <li>- 2 groupes frigorifiques au R22 de 1.5 et 0.8 kW,</li> </ul> <p><b>Puissance totale : 69,2 kW</b></p>	D	-
2940-2b	<p>Vernis, peinture, apprêt, colle, enduit etc. (application, cuisson, séchage de) sur support quelconque (métal, bois, plastique, cuir, papier, textile....)</p> <p>2. Lorsque l'application est faite par tout procédé autre que le " trempé " (Pulvérisation, enduction...)</p> <p>Si la quantité maximale de produits susceptible d'être mise en œuvre est :</p> <p>b) Supérieure à 10 kilogrammes/jour, mais inférieure ou égale à 100 kilogrammes/jour</p> <p>Nota : Le régime de classement est déterminé par rapport à la qualité de produits mise en œuvre dans l'installation en tenant compte des coefficients ci-après. Les quantités de produits à base de liquides inflammables de 1ère catégorie (point éclair inférieur à 55 °C) ou de liquides halogénés, dénommées A, sont affectées d'un coefficient 1. Les quantités de produits à base de liquides inflammables de 2ème catégorie (point éclair supérieur ou égal à 55 °C) ou contenant moins de 10 % de solvants organiques au moment de l'emploi, dénommées B, sont affectées d'un coefficient 1/2. Si plusieurs produits de catégories différentes sont utilisés, la quantité Q retenue pour le classement sera égale à : <math>Q = A + B/2</math>.</p>	<p>application de colle par enduction sur carton. La colle contient moins de 10% de solvants organiques au moment de l'emploi : un coefficient de 1/2 est retenu</p> <p><b>capacité : 15 kg/j (30/2)</b></p>	DC	
1412-2	<p>Stockage en réservoirs manufacturés de gaz inflammables liquéfiés</p> <p>2. La quantité totale susceptible d'être présente dans l'installation étant inférieure à 6 t</p>	<p>9 bouteilles de 13 kg d'un mélange butane-propane (pour les chariots automoteurs)</p> <p><b>Total : 0.117 t</b></p>	NC	
1432-2	<p>Liquides inflammables (stockage en réservoirs manufacturés de)</p> <p>2. Stockage de liquides inflammables visés à la rubrique 1430</p> <p>Représentant une capacité équivalente totale inférieure à 10 m<sup>3</sup></p>	<ul style="list-style-type: none"> <li>- 200 l de solvant de nettoyage (LI de 1<sup>ère</sup> catégorie – coef 1)</li> <li>- 2500 l d'alcool isopropylique (LI de 1<sup>ère</sup> catégorie – coef 1)</li> <li>- 1000 l de vernis UV (LI de 2<sup>ème</sup> catégorie – coef 1/5)</li> </ul> <p><b>Céq : 2.9 m<sup>3</sup></b></p>	NC	
2663-2	<p>Pneumatiques et produits dont 50 % au moins de la masse totale unitaire est composée de polymères (matières plastiques, caoutchoucs, élastomères, résines et adhésifs synthétiques) (stockage de)</p> <p>A l'état alvéolaire ou expansé tels que mousse de latex, de polyuréthane, de polystyrène, etc., le volume susceptible d'être stocké étant :</p> <p>2. Dans les autres cas et pour les pneumatiques, le volume susceptible d'être stocké étant inférieur à 1000 m<sup>3</sup></p>	<ul style="list-style-type: none"> <li>- une zone de stockage de 0.5 m<sup>3</sup> de films PVC (fenêtres),</li> <li>- une zone de stockage de film étirable de 2 m<sup>3</sup>.</li> </ul> <p><b>Total :2.5 m<sup>3</sup></b></p>	NC	

RUBRIQUE	DESIGNATION DES ACTIVITES	CAPACITE AUTORISEE	REGIME	Rayon d'affichage en km
2910-A	Installations de combustion A. Lorsque l'installation consomme exclusivement, seuls ou en mélange, du gaz naturel, des gaz de pétrole liquéfiés, du fioul domestique, du charbon, des fiouls lourds ou de la biomasse, à l'exclusion des installations visées par d'autres rubriques de la nomenclature pour lesquelles la combustion participe à la fusion, la cuisson ou au traitement, en mélange avec les gaz de combustion, des matières entrantes, si la puissance thermique maximale de l'installation est inférieure à 2 MW	<ul style="list-style-type: none"> <li>- 1 chaudière eau chaude au gaz naturel de 442 kW,</li> <li>- 23 radiants gaz naturel de 10 kW</li> </ul> <b><u>TOTAL : 0.672 MW</u></b>	NC	
2925	Accumulateurs (ateliers de charge d'). La puissance maximale de courant continu utilisable pour cette opération étant inférieure à 50 kW	16 chargeurs d'accumulateurs pour une puissance de <b><u>20.76 kW</u></b>	NC	

A (Autorisation) ou D (Déclaration) ou DC : installations soumises à déclaration et à contrôle périodique ou NC (Non Classé)  
capacité autorisé : éléments caractérisant la consistance, le rythme de fonctionnement, le volume des installations ou les capacités maximales autorisées

#### ARTICLE 1.2.2. SITUATION DE L'ETABLISSEMENT

Les installations autorisées sont situées sur les communes, parcelles et lieux-dits suivants :

Commune	Parcelles
Prouvy	1861 à 1864
Rouvignies	844 p

Les installations citées à l'article 1.2.1 ci-dessus sont reportées avec leurs références sur le plan de situation de l'établissement annexé au présent arrêté.

#### CHAPITRE 1.3 CONFORMITE AU DOSSIER DE DEMANDE D'AUTORISATION

Les installations et leurs annexes, objet du présent arrêté, sont disposées, aménagées et exploitées conformément aux plans et données techniques contenus dans le dossier de demande d'autorisation d'exploiter du 31 juillet 2007. En tout état de cause, elles respectent par ailleurs les dispositions du présent arrêté, des arrêtés complémentaires et les réglementations autres en vigueur.

#### CHAPITRE 1.4 DUREE DE L'AUTORISATION

##### ARTICLE 1.4.1. DUREE DE L'AUTORISATION

La présente autorisation cesse de produire effet si l'installation n'a pas été mise en service dans un délai de trois ans ou n'a pas été exploitée durant deux années consécutives, sauf cas de force majeure.

#### CHAPITRE 1.5 MODIFICATIONS ET CESSATION D'ACTIVITE

##### ARTICLE 1.5.1. PORTER A CONNAISSANCE

Toute modification apportée par le demandeur aux installations, à leur mode d'utilisation ou à leur voisinage, et de nature à entraîner un changement notable des éléments du dossier de demande d'autorisation, est portée avant sa réalisation à la connaissance du Préfet avec tous les éléments d'appréciation.

##### ARTICLE 1.5.2. MISE A JOUR DE L'ETUDE DE DANGERS

L'étude des dangers est actualisée à l'occasion de toute modification importante soumise ou non à une procédure d'autorisation. Ces compléments sont systématiquement communiqués au Préfet qui pourra demander une analyse critique d'éléments du dossier justifiant des vérifications particulières, effectuée par un organisme extérieur expert dont le choix est soumis à son approbation. Tous les frais engagés à cette occasion sont supportés par l'exploitant.

##### ARTICLE 1.5.3. TRANSFERT SUR UN AUTRE EMPLACEMENT

Tout transfert sur un autre emplacement des installations visées sous l'article 1.2 du présent arrêté nécessite une nouvelle demande d'autorisation ou déclaration.

#### **ARTICLE 1.5.4. CHANGEMENT D'EXPLOITANT**

Dans le cas où l'établissement change d'exploitant, le successeur fait la déclaration au Préfet dans le mois qui suit la prise en charge de l'exploitant.

#### **ARTICLE 1.5.5. CESSATION D'ACTIVITE**

En cas d'arrêt définitif d'une installation classée, l'exploitant doit placer le site de l'installation dans un état tel qu'il ne puisse porter atteinte aux intérêts mentionnés à l'article L.511-1 du code de l'environnement et qu'il permette un usage futur déterminé selon les dispositions des articles R 512-75, R512-76 et R 512-77 du code de l'environnement.

Au moins trois mois avant la mise à l'arrêt définitif ou six mois avant la date d'expiration de l'autorisation accordée pour des installations autorisées avec une durée limitée, l'exploitant notifie au Préfet la date de cet arrêt. La notification doit être accompagnée d'un dossier comprenant le plan à jour des terrains d'emprise de l'installation (ou de l'ouvrage), ainsi qu'un mémoire sur les mesures prises ou prévues pour assurer, dès l'arrêt de l'exploitation, la mise en sécurité du site. Ces mesures comportent notamment :

1. l'évacuation ou l'élimination des produits dangereux, et, pour les installations autres que les installations de stockage de déchets, celle des déchets présents sur le site ;
2. des interdictions ou limitations d'accès au site ;
3. la suppression des risques d'incendie et d'explosion ;
4. la surveillance des effets de l'installation sur son environnement.

#### **CHAPITRE 1.6 RESPECT DES AUTRES LEGISLATIONS ET REGLEMENTATIONS**

Les dispositions de cet arrêté préfectoral sont prises sans préjudice des autres législations et réglementations applicables.

Les droits des tiers sont et demeurent expressément réservés.

La présente autorisation ne vaut pas permis de construire

### **TITRE 2 – GESTION DE L'ETABLISSEMENT**

#### **CHAPITRE 2.1 EXPLOITATION DES INSTALLATIONS**

##### **ARTICLE 2.1.1. OBJECTIFS GENERAUX**

L'exploitant prend toutes les dispositions nécessaires dans la conception l'aménagement, l'entretien et l'exploitation des installations pour :

- limiter la consommation d'eau, et limiter les émissions de polluants dans l'environnement ;
- la gestion des effluents et déchets en fonction de leurs caractéristiques, ainsi que la réduction des quantités rejetées ;
- prévenir en toutes circonstances, l'émission, la dissémination ou le déversement, chroniques ou accidentels, directs ou indirects, de matières ou substances qui peuvent présenter des dangers ou inconvénients pour la commodité de voisinage, la santé, la salubrité publique, l'agriculture, la protection de la nature et de l'environnement ainsi que pour la conservation des sites et des monuments.

##### **ARTICLE 2.1.2. CONSIGNES D'EXPLOITATION**

L'exploitant établit des consignes d'exploitation pour l'ensemble des installations comportant explicitement les vérifications à effectuer, en conditions d'exploitation normale, en périodes de démarrage, de dysfonctionnement ou d'arrêt momentané de façon à permettre en toutes circonstances le respect des dispositions du présent arrêté.

#### **CHAPITRE 2.2 RESERVES DE PRODUITS OU MATIERES CONSOMMABLES**

##### **ARTICLE 2.2.1. RESERVES DE PRODUITS**

L'établissement dispose de réserves suffisantes de produits ou matières consommables utilisés de manière courante ou occasionnelle pour assurer la protection de l'environnement tels que manches de filtre, produits de neutralisation, liquides inhibiteurs, produits absorbants...

#### **CHAPITRE 2.3 INTEGRATION DANS LE PAYSAGE**

##### **ARTICLE 2.3.1. PROPRETE**

L'exploitant prend les dispositions appropriées qui permettent d'intégrer l'installation dans le paysage. L'ensemble des installations est maintenu propre et entretenu en permanence.

## **CHAPITRE 2.4 DANGER OU NUISANCES NON PREVENUS**

Tout danger ou nuisance non susceptibles d'être prévenus par les prescriptions du présent arrêté est immédiatement porté à la connaissance du Préfet par l'exploitant.

## **CHAPITRE 2.5 INCIDENTS OU ACCIDENTS**

### **ARTICLE 2.5.1. DECLARATION ET RAPPORT**

L'exploitant est tenu à déclarer dans les meilleurs délais à l'inspection des installations classées les accidents ou incidents survenus du fait du fonctionnement de son installation qui sont de nature à porter atteinte aux intérêts mentionnés à l'article L.511-1 du code de l'environnement.

Un rapport d'accident ou, sur demande de l'inspection des installations classées, un rapport d'incident est transmis par l'exploitant à l'inspection des installations classées. Il précise notamment les circonstances et les causes de l'accident ou de l'incident, les effets sur les personnes et l'environnement, les mesures prises ou envisagées pour éviter un accident ou un incident similaire et pour en pallier les effets à moyen ou long terme.

Ce rapport est transmis sous 15 jours à l'inspection des installations classées.

## **CHAPITRE 2.6 HYGIENE ET SECURITE**

### **ARTICLE 2.6.1.**

L'exploitant doit se conformer à toutes les prescriptions législatives et réglementaires concernant l'hygiène et la sécurité des travailleurs.

## **CHAPITRE 2.7 HORAIRES DE FONCTIONNEMENT**

Le site fonctionne en continu.

## **CHAPITRE 2.8 RECAPITULATIF DES DOCUMENTS TENUS A LA DISPOSITION DE L'INSPECTION**

L'exploitant doit établir et tenir à jour un dossier comportant notamment les documents suivants :

- le dossier de demande d'autorisation initial,
- les plans tenus à jour,
- les récépissés de déclaration et les prescriptions générales, en cas d'installations soumises à déclaration non couvertes par un arrêté d'autorisation,
- les arrêtés préfectoraux relatifs aux installations soumises à autorisation, pris en application de la législation relative aux installations classées pour la protection de l'environnement,
- un registre indiquant la nature et les quantités des produits dangereux (tels que définis par l'arrêté ministériel du 20 avril 1994 relatif à la classification et à l'étiquetage des substances) stockés, auquel est annexé un plan général des stockages,
- le dossier de lutte contre la pollution accidentelle des eaux prévu à l'article 7.7.6.1,

tous les documents, enregistrements, résultats de vérification et registres répertoriés dans le présent arrêté ; ces documents peuvent être informatisés, mais dans ce cas des dispositions doivent être prises pour la sauvegarde des données.

---

## **TITRE 3 - PREVENTION DE LA POLLUTION ATMOSPHERIQUE**

---

## **CHAPITRE 3.1 CONCEPTION DES INSTALLATIONS**

### **ARTICLE 3.1.1. DISPOSITIONS GENERALES**

L'exploitant prend toutes les dispositions nécessaires dans la conception, l'exploitation et l'entretien des installations de manière à limiter les émissions à l'atmosphère, y compris diffuses, notamment par la mise en œuvre de technologies propres, le développement de techniques de valorisation, la collecte sélective et le traitement des effluents en fonction de leurs caractéristiques et la réduction des quantités rejetées en optimisant notamment l'efficacité énergétique.

Les installations de traitement devront être conçues, exploitées et entretenues de manière à réduire à leur minimum les durées d'indisponibilité pendant lesquelles elles ne pourront assurer pleinement leur fonction.

Les installations de traitement d'effluents gazeux doivent être conçues, exploitées et entretenues de manière :

- à faire face aux variations de débit, température et composition des effluents,
- à réduire au minimum leur durée de dysfonctionnement et d'indisponibilité.

Si une indisponibilité est susceptible de conduire à un dépassement des valeurs limites imposées, l'exploitant devra prendre les dispositions nécessaires pour réduire la pollution émise en réduisant ou en arrêtant les installations concernées.

L'inspection des installations classées en sera informée.

Les consignes d'exploitation de l'ensemble des installations comportent explicitement les contrôles à effectuer, en marche normale et à la suite d'un arrêt pour travaux de modification ou d'entretien, de façon à permettre en toute circonstance le respect des dispositions du présent arrêté.

Le brûlage à l'air libre est interdit à l'exclusion des essais incendie. Les produits brûlés sont identifiés en qualité et quantité.

#### **ARTICLE 3.1.2. POLLUTIONS ACCIDENTELLES**

Les dispositions appropriées sont prises pour réduire la probabilité des émissions accidentelles et pour que les rejets correspondants ne présentent pas de dangers pour la santé et la sécurité publique. La conception et l'emplacement des dispositifs de sécurité destinés à protéger les appareillages contre une surpression interne devront être tels que cet objectif soit satisfait, sans pour cela diminuer leur efficacité ou leur fiabilité.

#### **ARTICLE 3.1.3. ODEURS**

Les dispositions nécessaires sont prises pour que l'établissement ne soit pas à l'origine de gaz odorants, susceptibles d'incommoder le voisinage, de nuire à la santé ou à la sécurité publique.

#### **ARTICLE 3.1.4. VOIES DE CIRCULATION**

Sans préjudice des règlements d'urbanisme, l'exploitant doit prendre les dispositions nécessaires pour prévenir les envols de poussières et de matières diverses :

- les voies de circulation et aires de stationnement des véhicules sont aménagées (formes de pente, revêtement, etc.), et convenablement nettoyées,
- Les véhicules sortant de l'installation n'entraînent pas de dépôt de poussière ou de boue sur les voies de circulation. Pour cela des dispositions telles que le lavage des roues des véhicules doivent être prévues en cas de besoin,
- les surfaces où cela est possible sont engazonnées,
- des écrans de végétation sont mis en place le cas échéant.

Des dispositions équivalentes peuvent être prises en lieu et place de celles-ci.

#### **ARTICLE 3.1.5. EMISSIONS DIFFUSES ET ENVOLS DE POUSSIÈRES**

Les stockages de produits pulvérulents sont confinés (réipients, silos, bâtiments fermés) et les installations de manipulation, transvasement, transport de produits pulvérulents sont, sauf impossibilité technique démontrée, munies de dispositifs de capotage et d'aspiration permettant de réduire les envols de poussières. Si nécessaire, les dispositifs d'aspiration sont raccordés à une installation de dépoussiérage en vue de respecter les dispositions du présent arrêté. Les équipements et aménagements correspondants satisfont par ailleurs la prévention des risques d'incendie et d'explosion (évènements pour les tours de séchage, les dépoussiéreurs...).

### **CHAPITRE 3.2 CONDITIONS DE REJET**

#### **ARTICLE 3.2.1. DISPOSITIONS GÉNÉRALES**

Les points de rejet dans le milieu naturel doivent être en nombre aussi réduit que possible. Tout rejet non prévu au présent chapitre ou non conforme à ses dispositions est interdit.

Les ouvrages de rejet doivent permettre une bonne diffusion dans le milieu récepteur.

Les rejets à l'atmosphère sont, dans toute la mesure du possible, collectés et évacués, après traitement éventuel, par l'intermédiaire de cheminées pour permettre une bonne diffusion des rejets. La forme des conduits, notamment dans leur partie la plus proche du débouché à l'atmosphère, est conçue de façon à favoriser au maximum l'ascension des gaz dans l'atmosphère. La partie terminale de la cheminée peut comporter un convergent réalisé suivant les règles de l'art lorsque la vitesse d'éjection est plus élevée que la vitesse choisie pour les gaz dans la cheminée. L'emplacement de ces conduits est tel qu'il ne peut y avoir à aucun moment siphonnage des effluents rejetés dans les conduits ou prises d'air avoisinant. Les contours des conduits ne présentent pas de point anguleux et la variation de la section des conduits au voisinage du débouché est continue et lente.

Les poussières, gaz polluants ou odeurs sont, dans la mesure du possible, captés à la source et canalisés, sans préjudice des règles relatives à l'hygiène et à la sécurité des travailleurs.

Les conduits d'évacuation des effluents atmosphériques nécessitant un suivi, dont les points de rejet sont repris ci-après, doivent être aménagés (plate-forme de mesure, orifices, fluides de fonctionnement, emplacement des appareils, longueur droite pour la mesure des particules) de manière à permettre des mesures représentatives des émissions de polluants à l'atmosphère. En particulier les dispositions de la norme NF 44-052 (puis norme EN 13284-1) sont respectées.

Ces points doivent être aménagés de manière à être aisément accessibles et permettre des interventions en toute sécurité.

Toutes les dispositions doivent également être prises pour faciliter l'intervention d'organismes extérieurs à la demande de l'inspection des installations classées.

Les incidents ayant entraîné le fonctionnement d'une alarme et/ou l'arrêt des installations ainsi que les causes de ces incidents et les remèdes apportés sont également consignés dans un registre.

La dilution des rejets atmosphériques est interdite.



### ARTICLE 3.2.2. CONDUITS ET INSTALLATIONS RACCORDEES

N° de conduit	Installations raccordées
1	Vernisseuse
2	Sécheur 1 des machines d'impression
3	Sécheur 2 des machines d'impression

### ARTICLE 3.2.3. CONDITIONS GENERALES DE REJET

	Hauteur en m	Diamètre en m	Débit maximal en Nm <sup>3</sup> /h	Vitesse mini d'éjection en m/s
Conduit N° 1	10	0.315	3000	5
Conduit N° 2	10	0.25	900	5
Conduit N° 3	10	0.4	3500	5

Le débit des effluents gazeux est exprimé en mètres cubes par heure rapportés à des conditions normalisées de température (273 kelvins) et de pression (101,3 kilopascals) après déduction de la vapeur d'eau (gaz secs).

### Article 3.2.4. VALEURS LIMITES DES CONCENTRATIONS DANS LES REJETS ATMOSPHERIQUES

Les rejets issus des installations doivent respecter les valeurs limites suivantes en concentration, les volumes de gaz étant rapportés à des conditions normalisées de température (273 kelvins) et de pression (101,3 kilo pascals) après déduction de la vapeur d'eau (gaz secs) et à 3% d'O<sub>2</sub> :

Concentrations instantanées en mg/Nm <sup>3</sup>	Conduit n°1	Conduit n°2	Conduit n°3
CO	15	15	15
COVNM (eq C)	15	15	15
NOx exprimé en NO <sub>2</sub>	400	400	400
SOx exprimé en SO <sub>2</sub>	35	35	35

S'il y a changement des produits utilisés (indiqués dans le dossier de demande d'autorisation d'exploiter), tous les composés des rejets atmosphériques devront être caractérisés.

### ARTICLE 3.2.5. QUANTITES MAXIMALES REJETEES

Les quantités de polluants rejetés dans l'atmosphère doivent être inférieures aux valeurs limites suivantes :

Flux	Conduit N°1*			Conduit N°2*			Conduit N°3*			émissions totales*		
	g/h	g/j	Kg/an	g/h	g/j	Kg/an	g/h	g/j	Kg/an	g/h	Kg/j	T/an
CO	45	103,5	27	13,5	274,725	85,7385	52,5	1076,775	336	111	1,455	0,45
COVNM (équivalent C)	45	103,5	27	13,5	274,725	85,7385	52,5	1076,775	336	111	1,455	0,45
NOx exprimé en NO <sub>2</sub>	1200	2760	720	360	7326	2286,36	1400	28714	8960	2960	38,8	11,96
SOx exprimé en SO <sub>2</sub>	105	241,5	63	31,5	641,025	200,0565	122,5	2512,475	784	259	3,395	1,05
ozone	15	34	9	-	-	-	-	-	-	15	0,034	0,009

Basé sur un temps de fonctionnement de :

- 2,3 h/j, soit 600 h/an pour la vernisseuse,
- 20,35 h/j, soit 6351 h/an pour le sécheur 1,
- 20,51 h/j, soit 6400 h/an pour le sécheur 2.

### ARTICLE 3.2.6. INSTALLATION DE COMBUSTION

La chaudière de 442 kW est construite, équipée et exploitée conformément aux dispositions du chapitre IV du titre II du livre II de la partie réglementaire du code de l'environnement susvisé.

## **TITRE 4 PROTECTION DES RESSOURCES EN EAUX ET DES MILIEUX AQUATIQUES**

### **CHAPITRE 4.1 PRELEVEMENTS ET CONSOMMATIONS D'EAU**

#### **ARTICLE 4.1.1. ORIGINE DES APPROVISIONNEMENTS EN EAU**

L'eau utilisée dans l'établissement provient du réseau d'eau public de la ville de Prouvy;

Elle est utilisée pour les besoins suivants :

- Le laboratoire pré-presse,
- les lignes offset (mouillage et nettoyage machines),
- le collage (nettoyage machine),
- les installations sanitaires.

Les prélèvements d'eau dans le milieu qui ne s'avèrent pas liés à la lutte contre un incendie ou aux exercices de secours, sont limités aux quantités suivantes :

Origine de la ressource	Consommation maximale annuelle	Débit maximal journalier
Réseau public	1100 m <sup>3</sup>	3 m <sup>3</sup>

L'usage du réseau d'eau incendie est strictement réservé aux sinistres et aux exercices de secours, et aux opérations d'entretien ou de maintien hors gel de ce réseau.

#### **ARTICLE 4.1.2. CONCEPTION ET EXPLOITATION DES INSTALLATIONS DE PRELEVEMENT D'EAUX**

L'exploitant prend toutes les dispositions nécessaires dans la conception et l'exploitation des installations pour limiter la consommation d'eau. Notamment la réfrigération en circuit ouvert est interdite.

#### **ARTICLE 4.1.3. PROTECTION DES RESEAUX D'EAU POTABLE ET DES MILIEUX DE PRELEVEMENT**

Un ou plusieurs réservoirs de coupure ou bacs de disconnexion ou tout autre équipement présentant des garanties équivalentes sont installés afin d'isoler les réseaux d'eaux industrielles et pour éviter des retours de substances dans les réseaux d'adduction d'eau publique.

### **CHAPITRE 4.2 COLLECTE DES EFFLUENTS LIQUIDES**

#### **ARTICLE 4.2.1. DISPOSITIONS GENERALES**

Tous les effluents aqueux sont canalisés. Tout rejet d'effluent liquide non prévu aux chapitres 4.2 et 4.3 ou non conforme à leurs dispositions est interdit.

A l'exception des cas accidentels où la sécurité des personnes ou des installations serait compromise, il est interdit d'établir des liaisons directes entre les réseaux de collecte des effluents devant subir un traitement ou être détruits et le milieu récepteur.

#### **ARTICLE 4.2.2. PLAN DES RESEAUX**

Un schéma de tous les réseaux et un plan des égouts sont établis par l'exploitant, régulièrement mis à jour, notamment après chaque modification notable, et datés. Ils sont tenus à la disposition de l'inspection des installations classées ainsi que des services d'incendie et de secours.

Le plan des réseaux d'alimentation et de collecte doit notamment faire apparaître :

- l'origine et la distribution de l'eau d'alimentation,
- les dispositifs de protection de l'alimentation (bac de disconnexion, implantation des disconnecteurs ou tout autre dispositif permettant un isolement avec la distribution alimentaire, ...),
- les secteurs collectés et les réseaux associés,
- les ouvrages de toutes sortes (vannes, compteurs...),
- les ouvrages d'épuration interne avec leurs points de contrôle et les points de rejet de toute nature (interne ou au milieu).

#### **ARTICLE 4.2.3. ENTRETIEN ET SURVEILLANCE**

Les réseaux de collecte des effluents sont conçus et aménagés de manière à être curables, étanches et résister dans le temps aux actions physiques et chimiques des effluents ou produits susceptibles d'y transiter.

L'exploitant s'assure par des contrôles appropriés et préventifs de leur bon état et de leur étanchéité.

Les différentes canalisations accessibles sont repérées conformément aux règles en vigueur.

Les canalisations de transport de substances et préparations dangereuses à l'intérieur de l'établissement sont aériennes.

#### **ARTICLE 4.2.4. PROTECTION DES RESEAUX INTERNES A L'ETABLISSEMENT**

Les effluents aqueux rejetés par les installations ne sont pas susceptibles de dégrader les réseaux d'égouts ou de dégager des produits toxiques ou inflammables dans ces égouts, éventuellement par mélange avec d'autres effluents.

#### **Article 4.2.4.1. Isolement avec les milieux**

Un système doit permettre l'isolement des réseaux d'assainissement de l'établissement par rapport à l'extérieur. Ces dispositifs sont maintenus en état de marche, signalés et actionnables en toute circonstance localement et/ou à partir d'un poste de commande. Leur entretien préventif et leur mise en fonctionnement sont définis par consigne.

### **CHAPITRE 4.3 TYPES D'EFFLUENTS, LEURS OUVRAGES D'EPURATION ET LEURS CARACTERISTIQUES DE REJET AU MILIEU**

#### **ARTICLE 4.3.1. IDENTIFICATION DES EFFLUENTS**

L'exploitant est en mesure de distinguer les différentes catégories d'effluents suivants :

- les eaux pluviales,
- les eaux sanitaires.

#### **ARTICLE 4.3.2. COLLECTE DES EFFLUENTS**

Les réseaux de collecte des effluents doivent séparer les eaux pluviales non polluées (et les autres eaux non polluées s'il y en a) et les diverses catégories d'eaux polluées.

Les effluents pollués ne contiennent pas de substances de nature à gêner le bon fonctionnement des ouvrages de traitement. La dilution des effluents est interdite. En aucun cas elle ne doit constituer un moyen de respecter les valeurs seuils de rejets fixées par le présent arrêté. Il est interdit d'abaisser les concentrations en substances polluantes des rejets par simples dilutions autres que celles résultant du rassemblement des effluents normaux de l'établissement ou celles nécessaires à la bonne marche des installations de traitement.

Les rejets directs ou indirects d'effluents dans la (les) nappe(s) d'eaux souterraines ou vers les milieux de surface non visés par le présent arrêté sont interdits.

#### **ARTICLE 4.3.3. GESTION DES OUVRAGES : CONCEPTION, DYSFONCTIONNEMENT**

La conception et la performance des installations de traitement (ou de pré-traitement) des effluents aqueux permettent de respecter les valeurs limites imposées au rejet par le présent arrêté. Elles sont entretenues, exploitées et surveillées de manière à réduire au minimum les durées d'indisponibilité ou à faire face aux variations des caractéristiques des effluents bruts (débit, température, composition...) y compris à l'occasion du démarrage ou d'arrêt des installations.

Si une indisponibilité ou un dysfonctionnement des installations de traitement est susceptible de conduire à un dépassement des valeurs limites imposées par le présent arrêté, l'exploitant prend les dispositions nécessaires pour réduire la pollution émise en limitant ou en arrêtant si besoin les fabrications concernées.

Les dispositions nécessaires doivent être prises pour limiter les odeurs provenant du traitement des effluents ou dans les canaux à ciel ouvert (conditions anaérobies notamment).

Lorsqu'il y a des sources potentielles d'odeurs de grande surface (bassins de stockage, de traitement...) difficiles à confiner, celles-ci sont implantées de manière à limiter la gêne pour le voisinage (éloignement...).

Les dispositions nécessaires sont prises pour éviter en toute circonstance, à l'exception des procédés de traitement anaérobie, l'apparition de conditions anaérobies dans les bassins de stockage ou de traitement, ou dans les canaux à ciel ouvert. Les bassins, canaux, stockage et traitement des boues, susceptibles d'émettre des odeurs sont couverts autant que possible et si besoin ventilés.

#### **ARTICLE 4.3.4. ENTRETIEN ET CONDUITE DES INSTALLATIONS DE TRAITEMENT**

Les principaux paramètres permettant de s'assurer de la bonne marche des installations de traitement des eaux polluées sont mesurés périodiquement et portés sur un registre.

La conduite des installations est confiée à un personnel compétent disposant d'une formation initiale et continue.

Un registre spécial est tenu sur lequel sont notés les incidents de fonctionnement des dispositifs de collecte, de traitement, de recyclage ou de rejet des eaux, les dispositions prises pour y remédier et les résultats des mesures et contrôles de la qualité des rejets auxquels il a été procédé. Ce registre, éventuellement informatisé, est tenu à la disposition de l'Inspection des Installations Classées.

#### **ARTICLE 4.3.5. LOCALISATION DES POINTS DE REJET**

Les réseaux de collecte des eaux pluviales générées par l'établissement aboutissent au bassin d'orage de la zone d'activité de Prouvy-Rouvignies, puis sont rejetées au canal de l'Escaut. L'eau sera évacuée vers le milieu naturel avec un débit de 2l/s/ha.

#### **ARTICLE 4.3.6. CONCEPTION, AMENAGEMENT ET EQUIPEMENT DES OUVRAGES DE REJET**

##### **Article 4.3.6.1. Conception**

##### **Rejet dans le milieu naturel**

Les dispositifs de rejet des effluents liquides sont aménagés de manière à :

- réduire autant que possible la perturbation apportée au milieu récepteur, aux abords du point de rejet, en fonction de l'utilisation de l'eau à proximité immédiate et à l'aval de celui-ci,

Ils doivent, en outre, permettre une bonne diffusion des effluents dans le milieu récepteur.  
En cas d'occupation du domaine public, une convention sera passée avec le service de l'Etat compétent.  
Les rejets doivent être compatibles avec les objectifs de qualité et la vocation piscicole du milieu récepteur, ainsi qu'avec les dispositions du schéma directeur d'aménagement et de gestion des eaux et du schéma d'aménagement et de gestion des eaux lorsqu'il existe.

#### Rejet dans une station collective

Les dispositions du présent arrêté s'appliquent sans préjudice de l'autorisation délivrée par la collectivité à laquelle appartient le réseau public et l'ouvrage de traitement collectif, en application de l'article L.1331-10 du code de la santé publique. Cette autorisation est transmise par l'exploitant au Préfet.

#### **Article 4.3.6.2. Aménagement**

##### 4.3.6.2.1 Aménagement des points de prélèvements

Sur chaque ouvrage de rejet d'effluents liquides est prévu un point de prélèvement d'échantillons et des points de mesure (débit, température, concentration en polluant, ...).

Ces points sont aménagés de manière à être aisément accessibles et permettre des interventions en toute sécurité. Toutes les dispositions doivent également être prises pour faciliter les interventions d'organismes extérieurs à la demande de l'inspection des installations classées.

Les agents des services publics, notamment ceux chargés de la Police des eaux, doivent avoir libre accès aux dispositifs de prélèvement qui équipent les ouvrages de rejet vers le milieu récepteur.

##### 4.3.6.2.2 Section de mesure

Ces points sont implantés dans une section dont les caractéristiques (rectitude de la conduite à l'amont, qualité des parois, régime d'écoulement) permettent de réaliser des mesures représentatives de manière à ce que la vitesse n'y soit pas sensiblement ralentie par des seuils ou obstacles situés à l'aval et que l'effluent soit suffisamment homogène.

#### **ARTICLE 4.3.7. VALEURS LIMITES D'EMISSION DES EAUX DOMESTIQUES**

Les eaux domestiques sont traitées et évacuées conformément aux règlements en vigueur et respectent, avant rejet dans la station d'épuration de la commune de ROUVIGNIES les valeurs limites en concentration

Paramètre	Concentration maximale (mg/l)
MES	600
DBO5	800
DCO	2000
Azote global (exprimé en N)	150
Phosphore total (exprimé en P)	50

Une autorisation de raccordement doit être délivrée à l'exploitant par le gestionnaire de la station d'épuration.

#### **ARTICLE 4.3.8. EAUX PLUVIALES SUSCEPTIBLES D'ETRE POLLUEES**

Les eaux pluviales polluées et collectées dans les installations sont éliminées vers les filières de traitement des déchets appropriées. En l'absence de pollution préalablement caractérisée, elles pourront être évacuées vers le milieu récepteur dans les limites autorisées par le présent arrêté.

#### **ARTICLE 4.3.9. VALEURS LIMITES D'EMISSION DES EAUX EXCLUSIVEMENT PLUVIALES**

L'exploitant est tenu de respecter avant rejet des eaux pluviales non polluées dans le milieu récepteur considéré, les valeurs limites en concentration et flux ci-dessous définies :

Paramètre	Concentration maximale journalière (mg/l)
pH	Entre 5.5 et 8.5
Température	< 30°C
MES	35
DCO	125
DBO5	30
Azote global	30
Phosphore total	10
Hydrocarbures totaux	5
Métaux totaux	15

La superficie des toitures, aires de stockage, voies de circulation, aires de stationnement et autres surfaces imperméabilisables est de 11928 m<sup>2</sup> (5466 m<sup>2</sup> de bâtiments et 3462 m<sup>2</sup> de surface imperméabilisée au sol)

## TITRE 5 - DECHETS

### CHAPITRE 5.1 PRINCIPES DE GESTION

#### ARTICLE 5.1.1. LIMITATION DE LA PRODUCTION DE DECHETS

L'exploitant prend toutes les dispositions nécessaires dans la conception, l'aménagement, et l'exploitation de ses installations pour assurer une bonne gestion des déchets de son entreprise et en limiter la production.

#### ARTICLE 5.1.2. SEPARATION DES DECHETS

L'exploitant effectue à l'intérieur de son établissement la séparation des déchets (dangereux ou non) de façon à faciliter leur valorisation, leur traitement ou leur élimination dans des filières spécifiques.

#### ARTICLE 5.1.3. CONCEPTION ET EXPLOITATION DES INSTALLATIONS INTERNES DE TRANSIT DES DECHETS

Les déchets et résidus produits, entreposés dans l'établissement, avant leur traitement ou leur élimination, doivent être dans des conditions ne présentant pas de risques de pollution (prévention d'un lessivage par des eaux météoriques, d'une pollution des eaux superficielles et souterraines, des envols et des odeurs) pour les populations avoisinantes et l'environnement.

Il est interdit d'entreposer des déchets à l'intérieur de l'établissement sur une période anormalement longue au regard de la fréquence habituelle des enlèvements.

#### ARTICLE 5.1.4. DECHETS TRAITES OU ELIMINES A L'EXTERIEUR DE L'ETABLISSEMENT

L'exploitant élimine ou fait éliminer les déchets produits dans des conditions propres à garantir les intérêts visés à l'article L511-1 du code de l'environnement.

#### ARTICLE 5.1.5. DECHETS TRAITES OU ELIMINES A L'INTERIEUR DE L'ETABLISSEMENT

Toute élimination de déchets dans l'enceinte de l'établissement est interdite.

#### ARTICLE 5.1.6. TRANSPORT

Chaque lot de déchets dangereux expédié vers l'extérieur doit être accompagné du bordereau de suivi établi en application de l'arrêté ministériel du 29 juillet 2005 relatif au contrôle des circuits d'élimination des déchets générateurs de nuisances.

Les opérations de transport de déchets doivent respecter les dispositions des articles R 541-49 à R 541-61 du code de l'environnement. La liste mise à jour des transporteurs utilisée par l'exploitant est tenue à la disposition de l'Inspection des installations classées.

### CHAPITRE 5.2 DECHETS PRODUITS PAR L'ETABLISSEMENT

#### ARTICLE 5.2.1. DISPOSITION GENERALE

Une procédure interne à l'établissement organise la collecte, le tri, le stockage temporaire, le conditionnement, le transport, et le mode d'élimination des déchets.

#### ARTICLE 5.2.2. NATURE DES DECHETS PRODUITS

La liste des principaux déchets produits, leur référencement dans la nomenclature des déchets prévue par les articles R 541-7 à R 541-11 du code de l'environnement, l'estimation de la quantité annuelle moyenne générée et le mode de traitement sont conformes au tableau ci-après, sous réserve des dispositions de l'alinéa suivant.

Toute modification de la liste de ces déchets est préalablement portée à la connaissance de l'Inspection des installations classées, qui pourra conditionner cette modification au respect de prescriptions complémentaires pris dans les formes prévues par l'article R 512-31 du code de l'Environnement.

Référence nomenclature	Nature du déchet	Caractéristique du déchet	origine	Quantité maximale annuelle produite en fonctionnement normal	Stockage maximum sur site	Lieu de stockage	Filières de traitement
03 12*	Solvant usagé	liquide	Nettoyage	20.2 T	3 m <sup>3</sup>	Armoire	Regroupement -

Référence nomenclature	Nature du déchet	Caractéristique du déchet	origine	Quantité maximale annuelle produite en fonctionnement normal	Stockage maximum sur site	Lieu de stockage	Filières de traitement
01 02*	Révéléateur	liquide	Atelier de photocomposition		0.3 m³	Usine	prétraitement
01 04*	Fixateur	liquide	Atelier de photocomposition		0.3m³	Usine	
03 08	Encres usagées	liquide	Atelier d'impression		1 m³	Armoire	
03 99	Vernis usagés		Atelier d'impression		0.5m³	Armoire	
04 10	Résidus de colle	solide	collage		5 kg	Usine	
02 05*	Huiles usagées		Vidange machine		0.4 m³	Armoire	
01 04	Boîtes d'encre non souillées	solide	Atelier d'impression	9 T	0.75 t	Usine	Regroupement - prétraitement
01 01	Cartons	solide	Atelier de découpe	1500 T	90 m³	Benne	Valorisation
02 03	Chiffons souillés	solide	Nettoyage	115 000 unités	2 poubelle de 100 L	Poubelle anti-feu	Regroupement - prétraitement
01 38	Palettes usagées	solide	Conditionnement	10 000 unités	30 m³	Bennes	valorisation
03 01	DIB en mélange : déchets de bureaux, déchets des vestiaires, contrepartie, plastique)	solide	Divers usine	78 T	45 m³	bennes	Valorisation
	Eaux de nettoyage des machines et du laboratoire	liquide	Pré-presse	21 000 litres			Station d'épuration

### ARTICLE 5.2.3. CARACTERISATION DES DECHETS

Les déchets produits, qu'ils soient dangereux, non dangereux ou inertes, font l'objet d'une caractérisation initiale et d'une vérification périodique de conformité, établies selon les normes ou réglementation en vigueur. Les caractéristiques des déchets doivent être conformes aux conditions d'acceptation dans la filière d'élimination envisagée.

La vérification de conformité est annuelle.

Cette caractérisation et l'historique associée sont tenus à la disposition de l'Inspection des installations classées.

### ARTICLE 5.2.4. ELIMINATION

Les déchets ne peuvent être éliminés ou recyclés que dans une installation classée autorisée ou déclarée à cet effet au titre de la législation relative aux installations classées. Il appartient à l'exploitant de s'en assurer et d'apporter la preuve d'une élimination correcte, à la demande de l'Inspection des installations classées.

Dans ce cadre, il est en mesure de justifier le caractère ultime de ses déchets, au sens de l'article L541-1 du code de l'environnement des déchets mis en décharge.

Toute incinération de déchets, de quelque nature qu'ils soient, à l'air libre ou dans un incinérateur non autorisé au titre de la législation relative aux installations classées est interdite.

Les dispositions du présent article s'appliquent sans préjudice de la réglementation pouvant s'appliquer à certains déchets, précisée à l'article suivant.

#### Dispositions spécifiques à certains déchets

Les déchets d'emballage visés par les articles R 543 66 à R 543-74 du code de l'environnement sont valorisées par réemploi, recyclage ou toute autre action visant à obtenir des déchets valorisables ou de l'énergie.

Les huiles usagées doivent être éliminées conformément aux articles R 543-3 à R 543-15 du code de l'environnement et à l'arrêté du 28 janvier 1999 susvisés. Elles sont stockées dans des réservoirs étanches et

dans des conditions de séparation satisfaisantes, évitant notamment les mélanges avec de l'eau ou tout autre déchet non huileux ou contaminé par des PCB (polychlorobiphényles).

Les piles et accumulateurs usagés doivent être éliminés conformément aux dispositions des articles R 543-66 à R 543-74 du code de l'environnement et de l'article R 543-131 du code de l'environnement.

#### **ARTICLE 5.2.5. AUTOSURVEILLANCE**

En complément des dispositions de l'arrêté du 20 décembre 2005 susvisé, l'exploitant tient un registre sur lequel seront reportées les informations suivantes :

- codification selon la nomenclature des déchets prévue par les articles R 541-7 à R 541-11 du code de l'environnement ;
- type et quantité de déchets produits ;
- opération ayant généré chaque déchet ;
- nom des entreprises et des transporteurs assurant les enlèvements de déchets ;
- date des différents enlèvements pour chaque type de déchets ;
- nom et adresse des centres d'élimination ;
- nature du traitement effectué sur le déchet dans le centre d'élimination.

Ce registre est tenu à la disposition de l'Inspection des installations classées.

Avant le 1<sup>er</sup> avril de l'année en cours, un bilan des déchets produits au cours de l'année précédente est transmis à l'Inspection des installations classées. Il reprend notamment :

- la désignation des déchets,
- le code selon la nomenclature précitée,
- les quantités produites en tonnes,
- l'origine des déchets,
- le nom des transporteurs,
- la dénomination de l'éliminateur et le cas échéant de l'intermédiaire,
- le mode de traitement selon la codification susvisée,

Ce bilan est transmis dans les formes prévues par l'arrêté du 20 décembre 2005 susvisé.

### **TITRE 6 PREVENTION DES NUISANCES SONORES ET DES VIBRATIONS**

#### **CHAPITRE 6.1 DISPOSITIONS GENERALES**

##### **ARTICLE 6.1.1. AMENAGEMENTS**

L'installation est construite, équipée et exploitée de façon que son fonctionnement ne puisse être à l'origine de bruits transmis par voie aérienne ou solidienne, de vibrations mécaniques susceptibles de compromettre la santé ou la sécurité du voisinage ou de constituer une nuisance pour celle-ci.

Les prescriptions de l'arrêté ministériel du 23 janvier 1997 relatif à la limitation des bruits émis dans l'environnement par les installations relevant du livre V – titre I du Code de l'Environnement, ainsi que les règles techniques annexées à la circulaire du 23 juillet 1986 relative aux vibrations mécaniques émises dans l'environnement par les installations classées sont applicables.

##### **ARTICLE 6.1.2. VEHICULES ET ENGINS**

Les véhicules de transport, les matériels de manutention et les engins de chantier utilisés à l'intérieur de l'établissement, et susceptibles de constituer une gêne pour le voisinage, sont conformes à la réglementation en vigueur (les engins de chantier doivent répondre aux dispositions des articles R 571-1 à R 571-24 du code de l'environnement).

##### **ARTICLE 6.1.3. APPAREILS DE COMMUNICATION**

L'usage de tout appareil de communication par voie acoustique (sirènes, avertisseurs, haut-parleurs ...) gênant pour le voisinage est interdit sauf si leur emploi est exceptionnel et réservé à la prévention ou au signalement d'incidents graves ou d'accidents.

#### **CHAPITRE 6.2 NIVEAUX ACOUSTIQUES**

##### **ARTICLE 6.2.1. VALEURS LIMITES D'EMERGENCE**

Les émissions sonores de l'établissement ne doivent pas engendrer une émergence supérieure aux valeurs admissibles fixées dans le tableau ci-après, dans les zones à émergence réglementée :

Niveau de bruit ambiant existant dans les zones à émergence réglementée (incluant le	Emergence admissible pour la période allant de 7h à 22h, sauf dimanches et jour	Emergence admissible pour la période allant de 22h à 7h, ainsi que les
--	---	--

bruit de l'établissement)	fériés	dimanches et jours fériés
Supérieur à 35 dB(A) et inférieur ou égal à 45 dB(A)	6 dB(A)	4 dB(A)
Supérieur à 45 dB(A)	5 dB(A)	3 dB(A)

#### ARTICLE 6.2.2. NIVEAUX LIMITES DE BRUIT

Les niveaux limites de bruit ne doivent pas dépasser en limite de propriété de l'établissement les valeurs suivantes pour les différentes périodes de la journée, sauf si le bruit résiduel pour la période considérée est supérieur à cette limite :

PERIODE DE JOUR, allant de 7h à 22h (sauf dimanches et jours fériés)	PERIODE DE NUIT, allant de 22h à 7h (ainsi que dimanches et jours fériés)
70 dB(A)	60 dB(A)

### TITRE 7 - PREVENTION DES RISQUES TECHNOLOGIQUES

#### CHAPITRE 7.1 PRINCIPES DIRECTEURS

L'exploitant prend toutes les dispositions nécessaires pour prévenir les incidents et accidents susceptibles de concerner les installations et pour en limiter les conséquences. Il organise sous sa responsabilité les mesures appropriées, pour obtenir et maintenir cette prévention des risques, dans les conditions normales d'exploitation, les situations transitoires et dégradées, depuis la construction jusqu'à la remise en état du site après l'exploitation.

Il met en place le dispositif nécessaire pour en obtenir l'application et le maintien ainsi que pour détecter et corriger les écarts éventuels.

#### CHAPITRE 7.2 CARACTERISATION DES RISQUES

##### ARTICLE 7.2.1. INVENTAIRE DES SUBSTANCES OU PREPARATIONS DANGEREUSES PRESENTES DANS L'ETABLISSEMENT

L'exploitant doit avoir à sa disposition des documents lui permettant de connaître la nature et les risques des substances et préparations dangereuses présentes dans les installations, en particulier les fiches de données de sécurité prévues par l'article R231-53 du code du travail. Les incompatibilités entre les substances et préparations, ainsi que les risques particuliers pouvant découler de leur mise en œuvre dans les installations considérées sont précisés dans ces documents. La conception et l'exploitation des installations en tiennent compte.

L'inventaire et l'état des stocks des substances ou préparations dangereuses présentes dans l'établissement (nature, état physique et quantité, emplacements) en tenant compte des phrases de risques codifiées par la réglementation en vigueur sont constamment tenus à jour.

Cet inventaire est tenu à la disposition permanente des services de secours.

##### ARTICLE 7.2.2. ZONAGE DES DANGERS INTERNES A L'ETABLISSEMENT

L'exploitant identifie les zones de l'établissement susceptibles d'être à l'origine d'incendie, d'émanations toxiques ou d'explosion de par la présence de substances ou préparations dangereuses stockées ou utilisées ou d'atmosphères nocives ou explosibles pouvant survenir soit de façon permanente ou semi-permanente dans le cadre du fonctionnement normal des installations, soit de manière épisodique avec une faible fréquence et de courte durée.

Ces zones sont matérialisées par des moyens appropriés et reportées sur un plan systématiquement tenu à jour.

La nature exacte du risque (atmosphère potentiellement explosible, etc.) et les consignes à observer sont indiquées à l'entrée de ces zones et en tant que de besoin rappelées à l'intérieur de celles-ci. Ces consignes doivent être incluses dans les plans de secours s'ils existent.

#### CHAPITRE 7.3 INFRASTRUCTURES ET INSTALLATIONS

##### ARTICLE 7.3.1. ACCES ET CIRCULATION DANS L'ETABLISSEMENT

L'exploitant fixe les règles de circulation applicables à l'intérieur de l'établissement. Les règles sont portées à la connaissance des intéressés par une signalisation adaptée et une information appropriée.

Les voies de circulation et d'accès sont notamment délimitées, maintenues en constant état de propreté et dégagées de tout objet susceptible de gêner le passage. Ces voies sont aménagées pour que les engins des services d'incendie puissent évoluer sans difficulté.

L'établissement est efficacement clôturé sur la totalité de sa périphérie.

Au moins deux accès de secours éloignés l'un de l'autre, et, le plus judicieusement placés pour éviter d'être exposés aux conséquences d'un accident, sont en permanence maintenus accessibles de l'extérieur du site (chemins carrossables,...) pour les moyens d'intervention.

##### Article 7.3.1.1. Gardiennage et contrôle des accès

Toute personne étrangère à l'établissement ne doit pas avoir libre accès aux installations.



L'exploitant prend les dispositions nécessaires au contrôle des accès, ainsi qu'à la connaissance permanente des personnes présentes dans l'établissement.

Le responsable de l'établissement prend toutes dispositions pour que lui-même ou une personne déléguée techniquement compétente en matière de sécurité puisse être alerté et intervenir rapidement sur les lieux en cas de besoin y compris durant les périodes de gardiennage.

#### **Article 7.3.1.2. Caractéristiques minimales des voies**

Les voies engin doivent respecter les caractéristiques suivantes :

- Largeur libre hors stationnement : 3 mètres ;
- Hauteur libre en permanence : 3,50 mètres ;
- Force portante : 160 kN avec un maximum de 90 kN par essieu, ceux-ci étant distants de 3,60 m minimum ;
- Résistance au poinçonnement : 80N/cm<sup>2</sup> sur une surface maximale de 0,20 m<sup>2</sup> ;
- Rayon intérieur minimal : R=11 mètres avec une surlargeur égale à 15/R si R < 50 mètres ;
- Pente maximum : 15 %.

### **ARTICLE 7.3.2. BATIMENTS ET LOCAUX**

Les bâtiments et locaux sont conçus et aménagés de façon à pouvoir détecter rapidement un départ d'incendie et s'opposer à la propagation d'un incendie.

A l'intérieur des ateliers, les allées de circulation sont aménagées et maintenues constamment dégagées pour faciliter la circulation et l'évacuation du personnel ainsi que l'intervention des secours en cas de sinistre.

#### **Article 7.3.2.1. Isolement extérieur**

Le bâtiment est isolé du tiers par un mur coupe-feu de degré 2 heures.

#### **Article 7.3.2.2. Isolement intérieur**

Les locaux classés à risques suivants sont isolés par des parois coupe-feu 2 heures et d'un bloc porte coupe-feu 1 heure :

- TGBT
- Liquides inflammables
- Compresseurs
- Local de charge.

L'isolement réalisé entre le stockage produits finis et l'atelier d'encollage, palettisations doit être complété par la pose de deux portes coupe-feu 1 heure à la fermeture automatique.

#### **Article 7.3.2.3. Désenfumage :**

Un désenfumage des deux ateliers et du stockage produits finis est assuré à raison du 1/100ème de la surface au sol :

En cas de désenfumage mécanique, le débit sera calculé sur la base de 1 m<sup>3</sup>/sec par 100 m<sup>2</sup>.

En tout état de cause les règles techniques d'exécution devront respecter l'instruction technique n° 246.

Il convient d'implanter les dispositifs manuels de commande à proximité immédiate des issues manoeuvrables par les services de secours et d'assurer une ventilation efficace directement sur l'extérieur des locaux classés à risques.

### **ARTICLE 7.3.3. INSTALLATIONS ELECTRIQUES – MISE A LA TERRE**

Les installations électriques doivent être conçues, réalisées et entretenues conformément à la réglementation du travail et le matériel conforme aux normes européennes et françaises qui lui sont applicables.

La mise à la terre est effectuée suivant les règles de l'art et distincte de celle des installations de protection contre la foudre.

Le matériel électrique est entretenu en bon état et reste en permanence conforme en tout point à ses spécifications techniques d'origine.

Les conducteurs sont mis en place de manière à éviter tout court-circuit.

Une vérification de l'ensemble de l'installation électrique est effectuée au minimum une fois par an par un organisme compétent qui mentionnera très explicitement les défauts relevés dans son rapport. L'exploitant conservera une trace écrite des éventuelles mesures correctives prises.

#### **Article 7.3.3.1. Zones à atmosphère explosible**

Les dispositions de l'article 2 de l'arrêté ministériel du 31 mars 1980, portant réglementation des installations électriques des établissements réglementés au titre de la législation sur les installations classées et susceptibles de présenter des risques d'explosion, sont applicables à l'ensemble des zones de risque d'atmosphère explosive de l'établissement. Le plan des zones à risques d'explosion est porté à la connaissance de l'organisme chargé de la vérification des installations électriques.

Le matériel électrique mis en service à partir du 1er janvier 1981 est conforme aux dispositions des articles 3 et 4 de l'arrêté ministériel précité.

Les masses métalliques contenant et/ou véhiculant des produits inflammables et explosibles susceptibles d'engendrer des charges électrostatiques sont mises à la terre et reliées par des liaisons équipotentielles.

#### **ARTICLE 7.3.4. PROTECTION CONTRE LA FOUDRE**

Les installations sur lesquelles une agression par la foudre peut être à l'origine d'événements susceptibles de porter gravement atteinte, directement ou indirectement à la sécurité des installations, à la sécurité des personnes ou à la qualité de l'environnement, sont protégées contre la foudre en application de l'arrêté ministériel du 15 janvier 2008.

### **CHAPITRE 7.4 GESTION DES OPERATIONS PORTANT SUR DES SUBSTANCES DANGEREUSES**

#### **ARTICLE 7.4.1. CONSIGNES D'EXPLOITATION DESTINEES A PREVENIR LES ACCIDENTS**

Les opérations comportant des manipulations dangereuses, en raison de leur nature ou de leur proximité avec des installations dangereuses, et la conduite des installations, dont le dysfonctionnement aurait par leur développement des conséquences dommageables pour le voisinage et l'environnement (phases de démarrage et d'arrêt, fonctionnement normal, entretien...) font l'objet de procédures et instructions d'exploitation écrites et contrôlées.

#### **ARTICLE 7.4.2. VERIFICATIONS PERIODIQUES**

Les installations, appareils et stockages dans lesquels sont mises en œuvre ou entreposées des substances et préparations dangereuses, ainsi que les divers moyens de secours et d'intervention font l'objet de vérifications périodiques. Il convient, en particulier, de s'assurer du bon fonctionnement de conduite et des dispositifs de sécurité.

L'exploitation doit se faire sous la surveillance, directe ou indirecte, d'une personne nommément désignée par l'exploitant et ayant une connaissance de la conduite de l'installation et des dangers et inconvénients des produits utilisés ou stockés dans l'installation.

#### **ARTICLE 7.4.3. INTERDICTION DE FEUX**

**Il est interdit d'apporter du feu ou une source d'ignition sous une forme quelconque dans les zones de dangers présentant des risques d'incendie ou d'explosion sauf pour les interventions ayant fait l'objet d'un permis d'intervention spécifique.**

#### **ARTICLE 7.4.4. FORMATION DU PERSONNEL**

Outre l'aptitude au poste occupé, les différents opérateurs et intervenants sur le site, y compris le personnel intérimaire, reçoivent une formation sur les risques inhérents des installations, la conduite à tenir en cas d'incident ou accident et, sur la mise en œuvre des moyens d'intervention.

#### **ARTICLE 7.4.5. TRAVAUX D'ENTRETIEN ET DE MAINTENANCE**

Tous les travaux d'extension, modification ou maintenance dans les installations ou à proximité des zones à risque inflammable, explosible et toxique sont réalisés sur la base d'un dossier préétabli définissant notamment leur nature, les risques présentés, les conditions de leur intégration au sein des installations ou unités en exploitation et les dispositions de conduite et de surveillance à adopter.

Les travaux font l'objet d'un permis délivré par une personne dûment habilitée et nommément désignée.

### **CHAPITRE 7.5 FACTEUR ET ELEMENTS IMPORTANTS DESTINES A LA PREVENTION DES ACCIDENTS**

#### **ARTICLE 7.5.1. LISTE DES ELEMENTS IMPORTANTS POUR LA SECURITE**

L'exploitant établit, en tenant compte de l'étude de dangers, la liste des facteurs importants pour la sécurité. Il identifie à ce titre les équipements, les paramètres, les consignes, les modes opératoires et les formations afin de maîtriser une dérive dans toutes les phases d'exploitation des installations (fonctionnement normal, fonctionnement transitoire, situation accidentelle ... ) susceptible d'engendrer des conséquences graves pour l'homme et l'environnement

Cette liste est tenue à la disposition de l'inspection des installations classées et régulièrement mise à jour.

#### **ARTICLE 7.5.2. ALIMENTATION ELECTRIQUE**

Les équipements et paramètres importants pour la sécurité doivent pouvoir être maintenus en service ou mis en position de sécurité en cas de défaillance de l'alimentation électrique principale.

Les réseaux électriques alimentant ces équipements importants pour la sécurité sont indépendants de sorte qu'un sinistre n'entraîne pas la destruction simultanée de l'ensemble des réseaux d'alimentation.

#### **ARTICLE 7.5.3. UTILITES DESTINEES A L'EXPLOITATION DES INSTALLATIONS**

L'exploitant assure en permanence la fourniture ou la disponibilité des utilités qui permettent aux installations de fonctionner dans leur domaine de sécurité ou alimentent les équipements importants concourant à la mise en sécurité ou à l'arrêt d'urgence des installations.

## **CHAPITRE 7.6 PREVENTION DES POLLUTIONS ACCIDENTELLES**

### **ARTICLE 7.6.1. ORGANISATION DE L'ETABLISSEMENT**

Une consigne écrite doit préciser les vérifications à effectuer, en particulier pour s'assurer périodiquement de l'étanchéité des dispositifs de rétention, préalablement à toute remise en service après arrêt d'exploitation, et plus généralement aussi souvent que le justifieront les conditions d'exploitation.

Les vérifications, les opérations d'entretien et de vidange des rétentions doivent être notées sur un registre spécial tenu à la disposition de l'inspection des installations classées.

### **ARTICLE 7.6.2. ETIQUETAGE DES SUBSTANCES ET PREPARATIONS DANGEREUSES**

Les fûts, réservoirs et autres emballages, les récipients fixes de stockage de produits dangereux d'un volume supérieur à 800 l portent de manière très lisible la dénomination exacte de leur contenu, le numéro et le symbole de danger défini dans la réglementation relative à l'étiquetage des substances et préparations chimiques dangereuses.

A proximité des aires permanentes de stockage de produits dangereux en récipients mobiles, les symboles de danger ou les codes correspondant aux produits doivent être indiqués de façon très lisible.

### **ARTICLE 7.6.3. RETENTIONS**

Tout stockage fixe ou temporaire d'un liquide susceptible de créer une pollution des eaux ou des sols est associé à une capacité de rétention dont le volume est au moins égal à la plus grande des deux valeurs suivantes :

- 100 % de la capacité du plus grand réservoir,
- 50 % de la capacité des réservoirs associés.

Cette disposition n'est pas applicable aux bassins de traitement des eaux résiduaires.

Pour les stockages de récipients de capacité unitaire inférieure ou égale à 250 litres, la capacité de rétention est au moins égale à :

- dans le cas de liquides inflammables, à l'exception des lubrifiants, 50 % de la capacité totale des fûts,
- dans les autres cas, 20 % de la capacité totale des fûts,
- dans tous les cas, 800 l minimum ou égale à la capacité totale lorsque celle-ci est inférieure à 800 l.

La capacité de rétention est étanche aux produits qu'elle pourrait contenir, résiste à l'action physique et chimique des fluides et peut être contrôlée à tout moment. Il en est de même pour son éventuel dispositif d'obturation qui est maintenu fermé en permanence.

Les capacités de rétention ou les réseaux de collecte et de stockage des égouttures et effluents accidentels ne comportent aucun moyen de vidange par simple gravité dans le réseau d'assainissement ou le milieu naturel.

La conception de la capacité est telle que toute fuite survenant sur un réservoir associé y soit récupérée, compte tenu en particulier de la différence de hauteur entre le bord de la capacité et le sommet du réservoir.

Ces capacités de rétention doivent être construites suivant les règles de l'art, en limitant notamment les surfaces susceptibles d'être mouillées en cas de fuite.

Les déchets et résidus produits considérés comme des substances ou préparations dangereuses sont stockés, avant leur revalorisation ou leur élimination, dans des conditions ne présentant pas de risques de pollution (prévention d'un lessivage par les eaux météoriques, d'une pollution des eaux superficielles et souterraines, des envols et des odeurs) pour les populations avoisinantes et l'environnement.

Les stockages temporaires, avant recyclage ou élimination des déchets spéciaux considérés comme des substances ou préparations dangereuses, sont réalisés sur des cuvettes de rétention étanches et aménagées pour la récupération des eaux météoriques.

### **ARTICLE 7.6.4. RESERVOIRS**

L'étanchéité du (ou des) réservoir(s) associé(s) à la rétention doit pouvoir être contrôlée à tout moment.

Les matériaux utilisés doivent être adaptés aux produits utilisés de manière, en particulier, à éviter toute réaction parasite dangereuse.

### **ARTICLE 7.6.5. REGLES DE GESTION DES STOCKAGES EN RETENTION**

Les réservoirs ou récipients contenant des produits incompatibles ne sont pas associés à une même rétention.

Le stockage des liquides inflammables, ainsi que des autres produits, toxiques, corrosifs ou dangereux pour l'environnement, n'est autorisé sous le niveau du sol que dans des réservoirs installés en fosse maçonnée ou assimilés, et pour les liquides inflammables dans le respect des dispositions du présent arrêté.

L'exploitant veille à ce que les volumes potentiels de rétention restent disponibles en permanence. A cet effet, l'évacuation des eaux pluviales respecte les dispositions du présent arrêté.

### **ARTICLE 7.6.6. STOCKAGE SUR LES LIEUX D'EMPLOI**

Les matières premières, produits intermédiaires et produits finis considérés comme des substances ou des préparations dangereuses sont limités en quantité stockée et utilisée dans les ateliers au minimum technique permettant leur fonctionnement normal.

#### **ARTICLE 7.6.7. TRANSPORTS - CHARGEMENTS - DECHARGEMENTS**

Les aires de chargement et de déchargement de véhicules citernes sont étanches et reliées à des rétentions dimensionnées selon les règles de l'art. Des zones adéquates sont aménagées pour le stationnement en sécurité des véhicules de transport de matières dangereuses, en attente de chargement ou de déchargement.

Le transport des produits à l'intérieur de l'établissement est effectué avec les précautions nécessaires pour éviter le renversement accidentel des emballages (arrimage des fûts...).

Le stockage et la manipulation de produits dangereux ou polluants, solides ou liquides (ou liquéfiés) sont effectués sur des aires étanches et aménagées pour la récupération des fuites éventuelles.

#### **ARTICLE 7.6.8. ELIMINATION DES SUBSTANCES OU PREPARATIONS DANGEREUSES**

L'élimination des substances ou préparations dangereuses récupérées en cas d'accident suit prioritairement la filière déchets la plus appropriée. En tout état de cause, leur éventuelle évacuation vers le milieu naturel s'exécute dans des conditions conformes au présent arrêté.

### **CHAPITRE 7.7 MOYENS D'INTERVENTION EN CAS D'ACCIDENT ET ORGANISATION DES SECOURS**

#### **ARTICLE 7.7.1. DEFINITION GENERALE DES MOYENS**

L'établissement est doté de moyens adaptés aux risques à défendre et répartis en fonction de la localisation de ceux-ci conformément à l'analyse des risques définie dans le présent chapitre au paragraphe généralités.

#### **ARTICLE 7.7.2. ENTRETIEN DES MOYENS D'INTERVENTION**

Ces équipements sont maintenus en bon état, repérés et facilement accessibles.

L'exploitant doit pouvoir justifier, auprès de l'inspection des installations classées, de l'exécution de ces dispositions. Il doit fixer les conditions de maintenance et les conditions d'essais périodiques de ces matériels.

Les dates, les modalités de ces contrôles et les observations constatées doivent être inscrites sur un registre tenu à la disposition des services de la protection civile, d'incendie et de secours et de l'inspection des installations classées.

#### **ARTICLE 7.7.3. RESSOURCES EN EAU ET MOUSSE**

L'établissement doit disposer de ses propres moyens de lutte contre l'incendie adaptés aux risques à défendre, et au minimum les moyens définis ci-après :

- 2 poteaux incendie implantés à moins de 100 m des deux façades opposées et assurant chacun un débit moyen de 190 m<sup>3</sup>/h non cumulable,
- une réserve d'eau constituée au minimum de 400 m<sup>3</sup> à implanter hors du rayonnement thermique défini par l'étude de dangers. Ce point d'eau devrait être signalé selon les dispositions de la norme NF S 61 221 précitée et aménagé pour permettre la mise en aspiration du ou des véhicules d'incendie dans des conditions disponibles auprès du Service Prévision du Groupement 4,
- des extincteurs à eau pulvérisée 6 litres à raison d'un appareil pour 200 m<sup>2</sup> de plancher complété par des extincteurs appropriés à des risques particuliers,
- les consignes de sécurité affichées,
- former le personnel à la manœuvre des moyens de secours (art. R 232-12-21),
- un réseau de RJA conforme aux normes NF S 61 201 et NF S 62 201 de diamètre nominal 33 mm,
- une installation de détection incendie avec report d'alarme,
- un système d'alarme sonore dans le bâtiment.

L'établissement dispose en toute circonstance, y compris en cas d'indisponibilité d'un des groupes de pompage, de ressources en eaux suffisantes pour assurer l'alimentation du réseau d'eau d'incendie. Il utilise en outre deux sources d'énergie distinctes, secourues en cas d'alimentation électrique. Les groupes de pompage sont spécifiques au réseau incendie.

Dans le cas d'une ressource en eau incendie extérieure à l'établissement, l'exploitant s'assure de sa disponibilité opérationnelle permanente.

#### **ARTICLE 7.7.4. CONSIGNES DE SECURITE**

Sans préjudice des dispositions du code du travail, les modalités d'application des dispositions du présent arrêté sont établies, intégrées dans des procédures générales spécifiques et/ou dans les procédures et instructions de travail, tenues à jour et affichées dans les lieux fréquentés par le personnel.

#### **ARTICLE 7.7.5. CONSIGNES GENERALES D'INTERVENTION**

Des consignes écrites sont établies pour la mise en œuvre des moyens d'intervention, d'évacuation du personnel et d'appel des secours extérieurs auxquels l'exploitant aura communiqué un exemplaire. Le personnel est entraîné à l'application de ces consignes.

#### **Article 7.7.5.1. Plan d'Intervention Interne**

L'exploitant est tenu d'établir un plan d'intervention interne (P.I.I) qui définit les mesures d'organisation, les méthodes d'intervention et les moyens qu'il met en œuvre en cas d'accident en vue de protéger le personnel, les populations et l'environnement. Il en assure la mise à jour permanente.

Ce plan d'intervention doit être facilement compréhensible. Il doit contenir au minimum :

- Les actions à entreprendre dès le début du sinistre et la dénomination (nom et/ou fonction) des agents devant engager ces actions ;
- Pour chaque scénario d'accident, les actions à engager pour gérer le sinistre ;
- Les principaux numéros d'appels ;
- Les fiches de données de sécurité de l'ensemble des produits présents sur site doivent figurer dans un classeur maintenu disponible sur site ;
- Des plans simples de l'établissement sur lesquels figurent :
  - Les zones à risques particuliers (zones où une atmosphère explosive peut apparaître, stockages de produits inflammables, toxiques, comburants...) ;
  - L'état des différents stockages (nature, volume...) ;
  - Les organes de coupure des alimentations en énergie et en fluides (électricité, gaz, air comprimé...) ;
  - Les moyens de détection et de lutte contre l'incendie ;
  - Les réseaux d'eaux usées (points de branchement, regards, avaloirs, postes de relevage, postes de mesure, vannes manuelles et automatiques) ;
- Une information des sociétés voisines en cas d'incendie.

Ce plan est transmis à la **DRIRE**, à Monsieur le Directeur Départemental des Service d'Incendie et de Secours. Ce plan d'intervention est par ailleurs tenu à la disposition de l'inspection des installation classées et des services de secours.

Ce plan d'intervention interne doit régulièrement être mis à jour. Il le sera en particulier, à chaque modification de l'installation, à chaque modification de l'organisation, à la suite de mouvements de personnels susceptibles d'intervenir dans le cadre de l'application de ce plan d'intervention et en tout état de cause au moins une fois par an.

Lors de l'élaboration de ce plan d'intervention ou lors de ses révisions, l'exploitant devra définir des actions à engager cohérentes avec l'étude des dangers de l'établissement et avec les prescriptions édictées par le présent arrêté.

Le Préfet, peut demander la modification des dispositions envisagées.

#### **ARTICLE 7.7.6. PROTECTION DES MILIEUX RECEPTEURS**

##### **Article 7.7.6.1. Dossier de lutte contre la pollution des eaux**

L'exploitant constitue à ce titre un dossier "LUTTE CONTRE LA POLLUTION ACCIDENTELLE DES EAUX" qui permet de déterminer les mesures de sauvegarde à prendre pour ce qui concerne les personnes, la faune, la flore, les ouvrages exposés à cette pollution, en particulier :

- la toxicité et les effets des produits rejetés qui en raison de leurs caractéristiques et des quantités mises en œuvre peuvent porter atteinte à l'environnement lors d'un rejet direct,
- leur évolution et les conditions de dispersion dans le milieu naturel,
- la définition des zones risquant d'être atteintes par des concentrations en polluants susceptibles d'entraîner des conséquences sur le milieu naturel ou les diverses utilisations des eaux,
- les méthodes de destruction des polluants à mettre en œuvre,
- les moyens curatifs pouvant être utilisés pour traiter les personnes, la faune ou la flore exposées à cette pollution,
- les méthodes d'analyses ou d'identification et organismes compétents pour réaliser ces analyses.

L'ensemble de ces documents est régulièrement mis à jour pour tenir compte de l'évolution des connaissances et des techniques.

##### **Article 7.7.6.2. Bassin de confinement et bassin d'orage**

Les réseaux d'assainissement susceptibles de recueillir l'ensemble des eaux polluées lors d'un accident ou d'un incendie (y compris les eaux d'extinction et de refroidissement) sont raccordés à un bassin de confinement étanche aux produits collectés et d'une capacité minimum de 890 m<sup>3</sup> avant rejet vers le milieu naturel. La vidange suivra les principes imposés par l'article 4.3.8 traitant des eaux pluviales susceptibles d'être polluées.

Le premier flot des eaux pluviales susceptibles d'être polluées par lessivage des toitures, sols, aires de stockage, ... est collecté dans un bassin de confinement d'une capacité minimum de 143 m<sup>3</sup>, équipé d'un déversoir d'orage placé en tête.

Les bassins peuvent être confondus auquel cas leur capacité tient compte à la fois du volume des eaux de pluie et d'arrosage d'un incendie majeur sur le site.

Ils sont maintenus en temps normal au niveau permettant une pleine capacité d'utilisation. Les organes de commande nécessaires à leur mise en service doivent pouvoir être actionnés en toute circonstance.

---

## **TITRE 8 - CONDITIONS PARTICULIERES APPLICABLES A CERTAINES INSTALLATIONS DE L'ETABLISSEMENT**

---

### **CHAPITRE 8.1 IMPRIMERIE OU ATELIER DE REPRODUCTION GRAPHIQUE ( 2450)**

#### **ARTICLE 8.1.1.**

Les prescriptions de l'arrêté du 16 juillet 2003 susvisé sont remplacés par les prescriptions du présent arrêté.

#### **ARTICLE 8.1.2. . REGLES D'IMPLANTATION**

L'installation est implantée à une distance d'au moins 5 mètres des limites de propriété. La pérennité de cette distance devra être assurée par l'exploitant.

#### **ARTICLE 8.1.3. COMPORTEMENT AU FEU DES BATIMENTS**

Les locaux abritant l'installation doivent présenter les caractéristiques de réaction et de résistance au feu minimales suivantes :

- murs et planchers hauts coupe-feu de degré 2 heures ;
- couverture constituée de matériaux limitant la propagation d'un incendie ;
- portes intérieures coupe-feu de degré 1/2 heure et munies d'un ferme-porte ou d'un dispositif assurant leur fermeture en cas d'incendie ;
- porte donnant vers l'extérieur pare-flammes de degré 1/2 heure ;
- matériaux de classe MO.

### **CHAPITRE 8.2 DEPOT DE BOIS, PAPIER, CARTON OU MATERIAUX COMBUSTIBLES ANALOGUES (1530)**

#### **ARTICLE 8.2.1.**

Les prescriptions de l'arrêté type - Rubrique n° 81 susvisé sont remplacés par les prescriptions du présent arrêté.

L'exploitant respecte les prescriptions de l'arrêté du 30 septembre 2008 susvisé à compter du 30 mars 2009 pour ce qui concerne les prescriptions relatives aux installations existantes.

### **CHAPITRE 8.3 INSTALLATIONS DE REFRIGERATION OU DE COMPRESSION (2920)**

#### **ARTICLE 8.3.1.**

Les prescriptions de l'arrêté type - Rubrique n° 361 susvisé sont remplacés par les prescriptions du présent arrêté.

### **CHAPITRE 8.4 VERNIS, , PEINTURE, APPRET, COLLE, ENDUIT ETC. (APPLICATION, CUISSON, SECHAGE DE) SUR SUPPORT QUELCONQUE (2940)**

#### **ARTICLE 8.4.1.**

Les prescriptions de l'arrêté du 2 mai 2002 susvisé sont remplacés par les prescriptions du présent arrêté.

---

## **TITRE 9 - SURVEILLANCE DES EMISSIONS ET DE LEURS EFFETS**

---

### **CHAPITRE 9.1 PROGRAMME D'AUTO SURVEILLANCE**

#### **ARTICLE 9.1.1. PRINCIPE ET OBJECTIFS DU PROGRAMME D'AUTO SURVEILLANCE**

Afin de maîtriser les émissions de ses installations et de suivre leurs effets sur l'environnement, l'exploitant définit et met en œuvre sous sa responsabilité un programme de surveillance de ces émissions et de leurs effets dit programme d'auto surveillance. L'exploitant adapte et actualise la nature et la fréquence de cette surveillance pour tenir compte des évolutions de ses installations, de leurs performances par rapport aux obligations réglementaires, et de leurs effets sur l'environnement. L'exploitant décrit dans un document tenu à la disposition de l'inspection des installations classées les modalités de mesures et de mise en œuvre de son programme de surveillance, y compris les modalités de transmission à l'inspection des installations classées.

Les articles suivants définissent le contenu minimum de ce programme en terme de nature de mesure, de paramètres et de fréquence pour les différentes émissions et pour la surveillance des effets sur l'environnement, ainsi que de fréquence de transmission des données d'auto surveillance.

## **ARTICLE 9.1.2. CONTROLES ET ANALYSES, CONTROLES INOPINES**

Indépendamment des contrôles explicitement prévus dans le présent arrêté, l'inspection des installations classées peut demander à tout moment la réalisation, inopinée ou non, par un organisme tiers choisi par elle-même, de prélèvements et analyses d'effluents liquides ou gazeux, de déchets ou de sols ainsi que l'exécution de mesures vibratoires, olfactives ou de niveaux sonores. Elle peut également demander le contrôle de l'impact sur le milieu récepteur de l'activité de l'entreprise. Les frais occasionnés par ces contrôles, inopinés ou non, sont à la charge de l'exploitant.

## **CHAPITRE 9.2 MODALITES D'EXERCICE ET CONTENU DE L'AUTO SURVEILLANCE**

### **ARTICLE 9.2.1. AUTO SURVEILLANCE DES EMISSIONS ATMOSPHERIQUES**

#### ***Article 9.2.1.1. Auto surveillance des rejets atmosphériques***

**9.2.1.1.1** Auto surveillance par la mesure des émissions canalisées ou diffuses

Les rejets atmosphériques sont mesurés annuellement pour les paramètres prévus aux articles 3.2.4 et 3.2.5. du présent arrêté.

### **ARTICLE 9.2.2. RELEVÉ DES PRELEVEMENTS D'EAU**

Les installations de prélèvement d'eau en eaux de nappe ou de surface sont munies d'un dispositif de mesure totalisateur. Ce dispositif est relevé hebdomadairement.

Les résultats sont portés sur un registre. Ce registre, éventuellement informatisé, doit être tenu à la disposition de l'Inspection des Installations Classées.

### **ARTICLE 9.2.3. AUTO SURVEILLANCE DES REJETS AQUEUX**

#### ***Article 9.2.3.1. Fréquences, et modalités de l'auto surveillance de la qualité des rejets***

Les rejets aqueux sont mesurés annuellement pour les paramètres prévus aux articles 4.3.7 et 4.3.9 du présent arrêté.

### **ARTICLE 9.2.4. AUTO SURVEILLANCE DES NIVEAUX SONORES**

#### ***Article 9.2.4.1. Mesures périodiques***

Une mesure de la situation acoustique est effectuée dans les 6 mois suite à la notification de l'arrêté préfectoral d'autorisation et tous les 3 ans, par un organisme ou une personne qualifiée dont le choix sera communiqué préalablement à l'inspection des installations classées. Ce contrôle sera effectué, indépendamment des contrôles ultérieurs que l'inspection des installations classées pourra demander.

Ce contrôle devra permettre d'établir le niveau sonore émis par le site la semaine et le week-end de jour et de nuit et les émergences dans les zones à émergences réglementées les plus proches.

## **CHAPITRE 9.3 SUIVI, INTERPRETATION ET DIFFUSION DES RESULTATS**

### **ARTICLE 9.3.1. ACTIONS CORRECTIVES**

L'exploitant suit les résultats des mesures qu'il réalise en application du chapitre 9.2, notamment celles de son programme d'auto surveillance, les analyse et les interprète. Il prend le cas échéant les actions correctives appropriées lorsque des résultats font présager des risques ou inconvénients pour l'environnement ou d'écart par rapport au respect des valeurs réglementaires relatives aux émissions de ses installations ou de leurs effets sur l'environnement.

### **ARTICLE 9.3.2. ANALYSE ET TRANSMISSION DES RESULTATS DE L'AUTO SURVEILLANCE**

Sans préjudice des dispositions de l'article R 512-69 du code de l'environnement, l'exploitant établit avant la fin de chaque mois calendaire un rapport de synthèse relatif aux résultats des mesures et analyses imposées aux articles 9.2 et réalisées au cours du mois précédent. Ce rapport traite au minimum de l'interprétation des résultats de la période considérée (en particulier cause et ampleur des écarts), les incertitudes sur les résultats, des modifications éventuelles du programme d'auto surveillance et des actions correctives mises en œuvre ou prévues avec l'indication de délais de mise en œuvre (sur l'outil de production, de traitement des effluents, la maintenance...) ainsi que de leur efficacité.

Il est tenu à la disposition permanente de l'inspection des installations classées pendant une durée de 10 ans.

Le rapport relatif aux résultats du mois N est transmis à l'Inspection des Installations Classées avant la fin du mois N+1.

### **ARTICLE 9.3.3. TRANSMISSION DES RESULTATS DE L'AUTO SURVEILLANCE DES DECHETS**

Les justificatifs évoqués au chapitre 5.2.5. doivent être conservés 10 ans.

### **ARTICLE 9.3.4. ANALYSE ET TRANSMISSION DES RESULTATS DES MESURES DE NIVEAUX SONORES**

Les résultats des mesures réalisées en application de l'article 9.2.4.1 sont transmis à l'Inspection des Installations Classées dans le mois qui suit leur réception avec les commentaires et propositions éventuelles d'amélioration.

---

## TITRE 10

---

### ARTICLE 10.1.1. DECLARATION DE CONFORMITE

L'exploitant adresse au Préfet du Nord et à l'Inspection des installations classées, dans les six mois suivant la mise en service, une déclaration écrite dressant un bilan, la vérification du respect du présent arrêté et de l'adéquation des prescriptions aux conditions réelles de fonctionnement.

---

## TITRE 11 ANNEXE

---

### ARTICLE 11.1.1. LISTE DES ANNEXES

Annexe 1 : plan des installations classées présentes sur le site

Annexe 2 : localisation des points de rejets atmosphériques sur le site

Annexe 3 : localisation des points de rejets aqueux sur le site

---

## TITRE 12

---

### ARTICLE 12.1 - Délai et voie de recours (article L 514.6 du code de l'environnement)

La présente décision ne peut être déférée qu'au tribunal administratif de Lille. Le délai de recours est de deux mois pour l'exploitant, de 4 ans pour les tiers. Ce délai commence à courir du jour où la présente décision a été notifiée.

### ARTICLE 12.2

Monsieur le secrétaire général de la préfecture du Nord et Monsieur le sous-préfet de Valenciennes sont chargés de l'exécution du présent arrêté qui sera notifié à l'exploitant et dont copie sera adressée à :

- Mesdames et Messieurs les maires de ROUVIGNIES, HAULCHIN, HERIN, LA SENTINELLE, OISY, TRITH-SAINT-LEGER, WAVRECHAIN-SOUS-DENAIN, PROUVY, ,

- Monsieur le directeur régional de l'environnement, de l'aménagement et du logement,

- Messieurs les chefs des services consultés lors de l'instruction de la demande ou concernés par une ou plusieurs dispositions de l'arrêté,

- Monsieur le commissaire-enquêteur.



En vue de l'information des tiers :

- un exemplaire du présent arrêté sera déposé à la mairie de ROUVIGNIES et pourra y être consulté ; un extrait de l'arrêté énumérant notamment les prescriptions auxquelles les installations sont soumises sera affiché à la mairie pendant une durée minimum d'un mois ; procès-verbal de l'accomplissement de ces formalités sera dressé par les soins du maire.

- le même extrait sera affiché en permanence de façon visible dans l'établissement par les soins du bénéficiaire de l'autorisation.

- un avis sera inséré par les soins du préfet et aux frais de l'exploitant, dans deux journaux locaux ou régionaux diffusés dans tout le département.

FAIT à LILLE, le 23 AVR. 2009

Le préfet,  
Pour le préfet et par délégation,  
Le sous-préfet, secrétaire général adjoint de la préfecture du Nord,

Guillaume DEDEREN



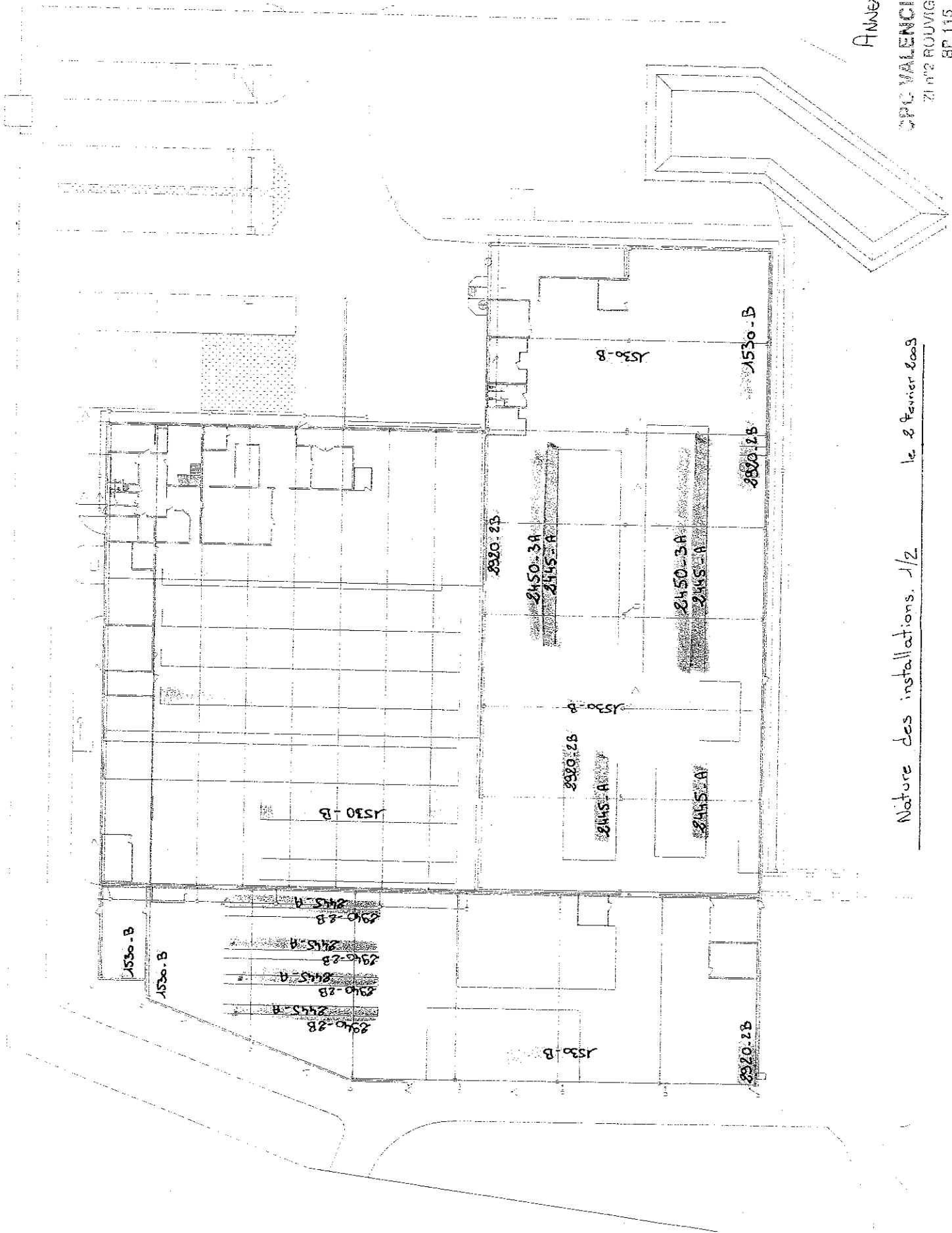

Annexe 12

CPC VALENCIENNES  
ZI n°2 ROUVIGNIES  
BP 115  
59202 VALENCIENNES

Nature des installations. 1/2

le 2 Février 2009

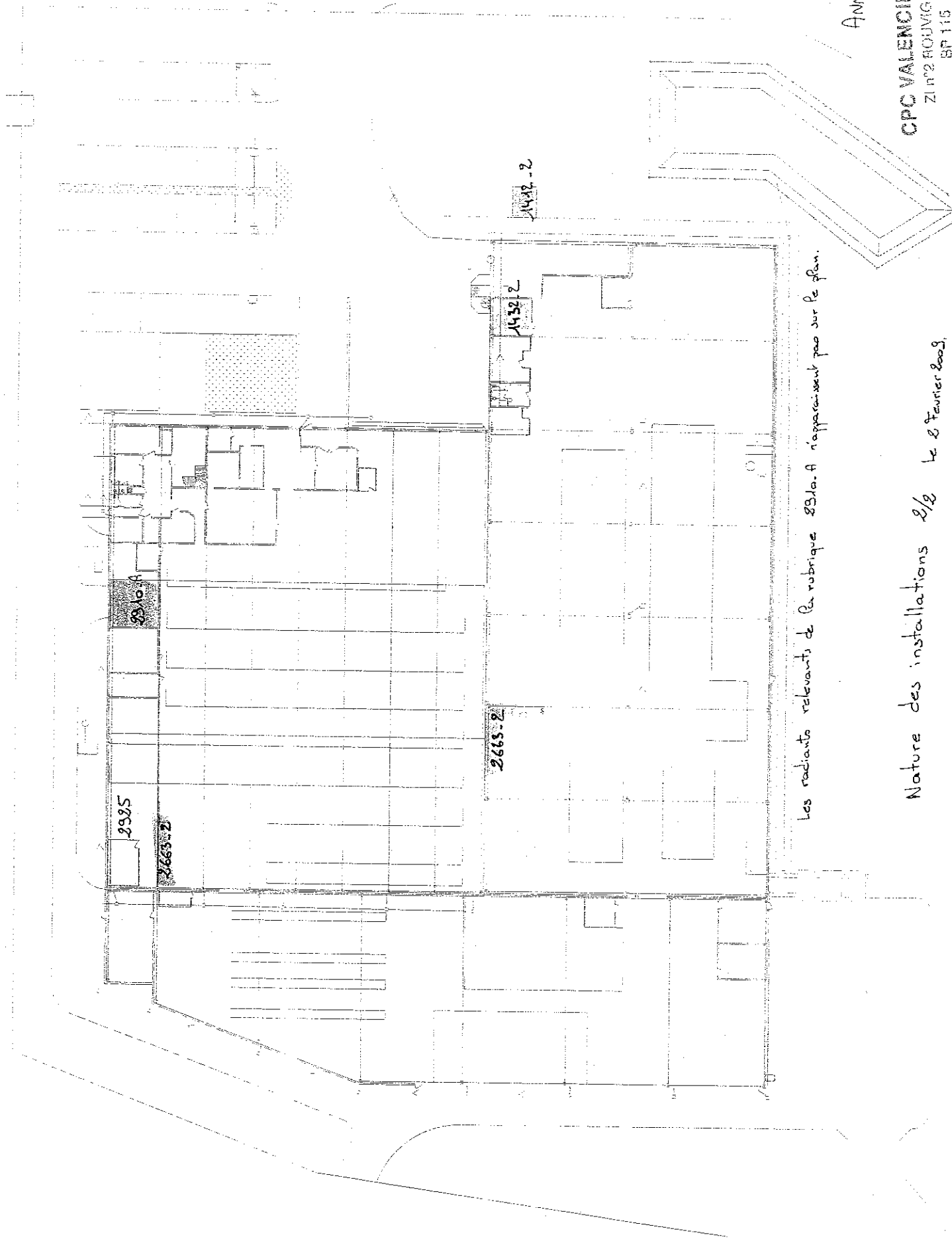

Les radiants relevant de la rubrique 2910.A n'apparaissent pas sur le plan.

Nature des installations 2/2 Le 2 Février 2009.

ANNEXE 1b

CPC VALENCIENNES  
ZI n°2 BOUVIGNIES  
BP 115  
59302 VALENCIENNES

ANNEXE 2

CPC VALENCIENNES  
ZI n°2 ROUVIGNIES  
BP 115  
59302 VALENCIENNES

Conduits de rejets atmosphériques. le 8 février 2008

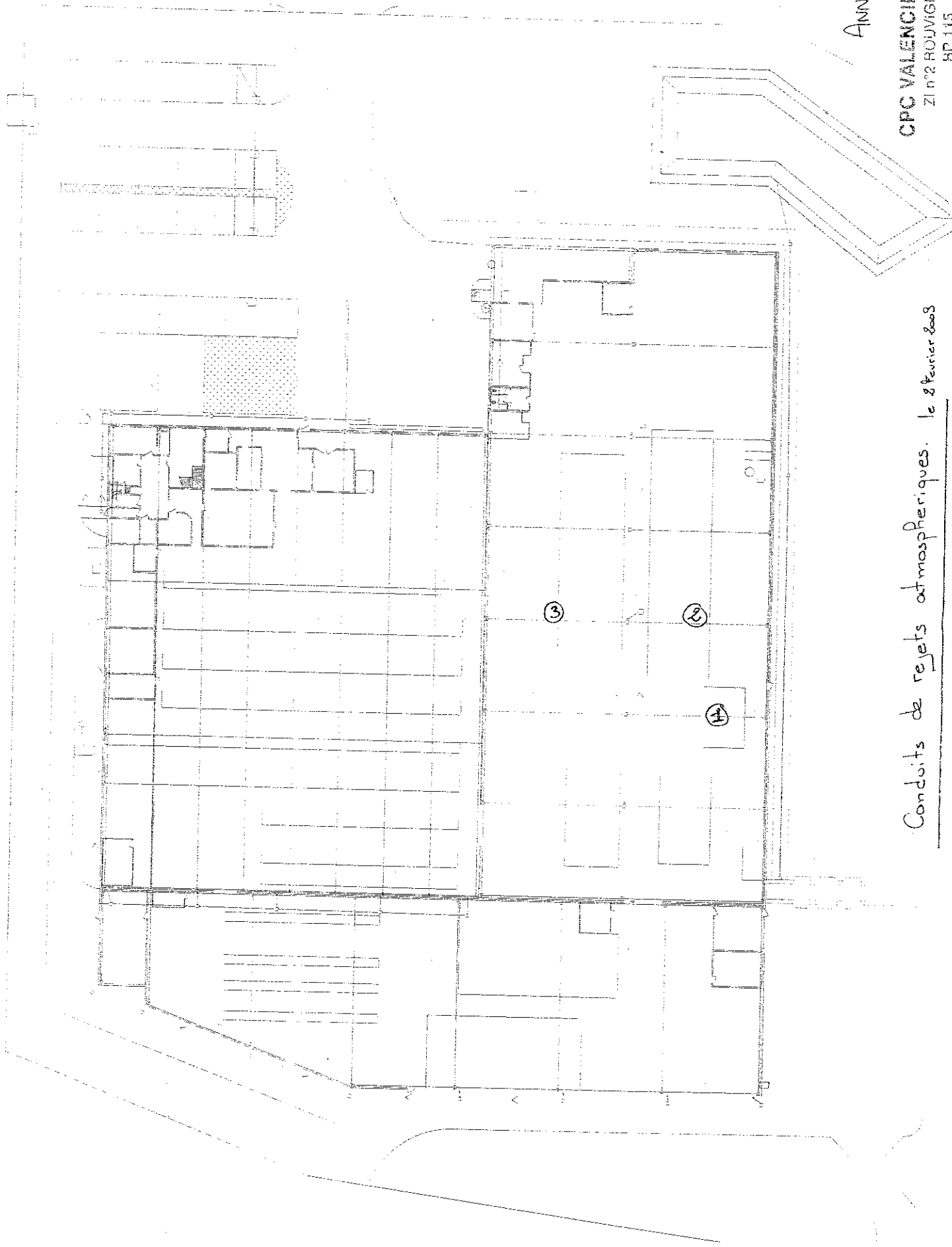

NOTES :

Auteur :

Date création :

CPC  
ValenciennesRue de Maugré  
Rouvignies - BP 115  
59302 VALENCIENNES

a 2mm des limites de chaque face

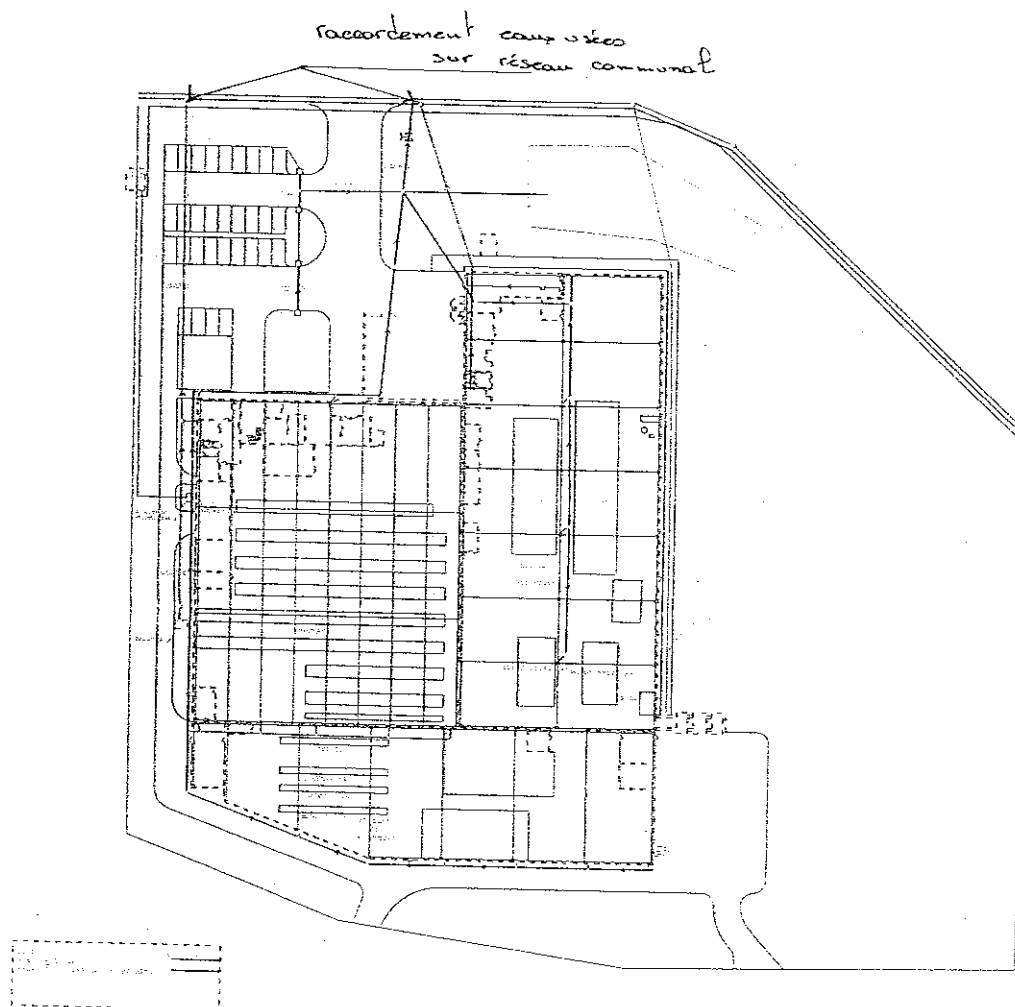
Les cotes sont données  
d'axe de rainure en axe de rainure

Désignation du produit / Gamme :

Client :	Matière :	Carton	Cotes (mm) :
Plan : N9005-01-02-03A.ARD	Epaisseur (mm):	0.35	Long totale filet : 2834525
Annule et remplace le plan n° :	Grammage (g):	0	Echelle (indicatif) : 0 %
Plan client :	Poids étude (kg):	0	N° forme :

RUE DU MAUGRE

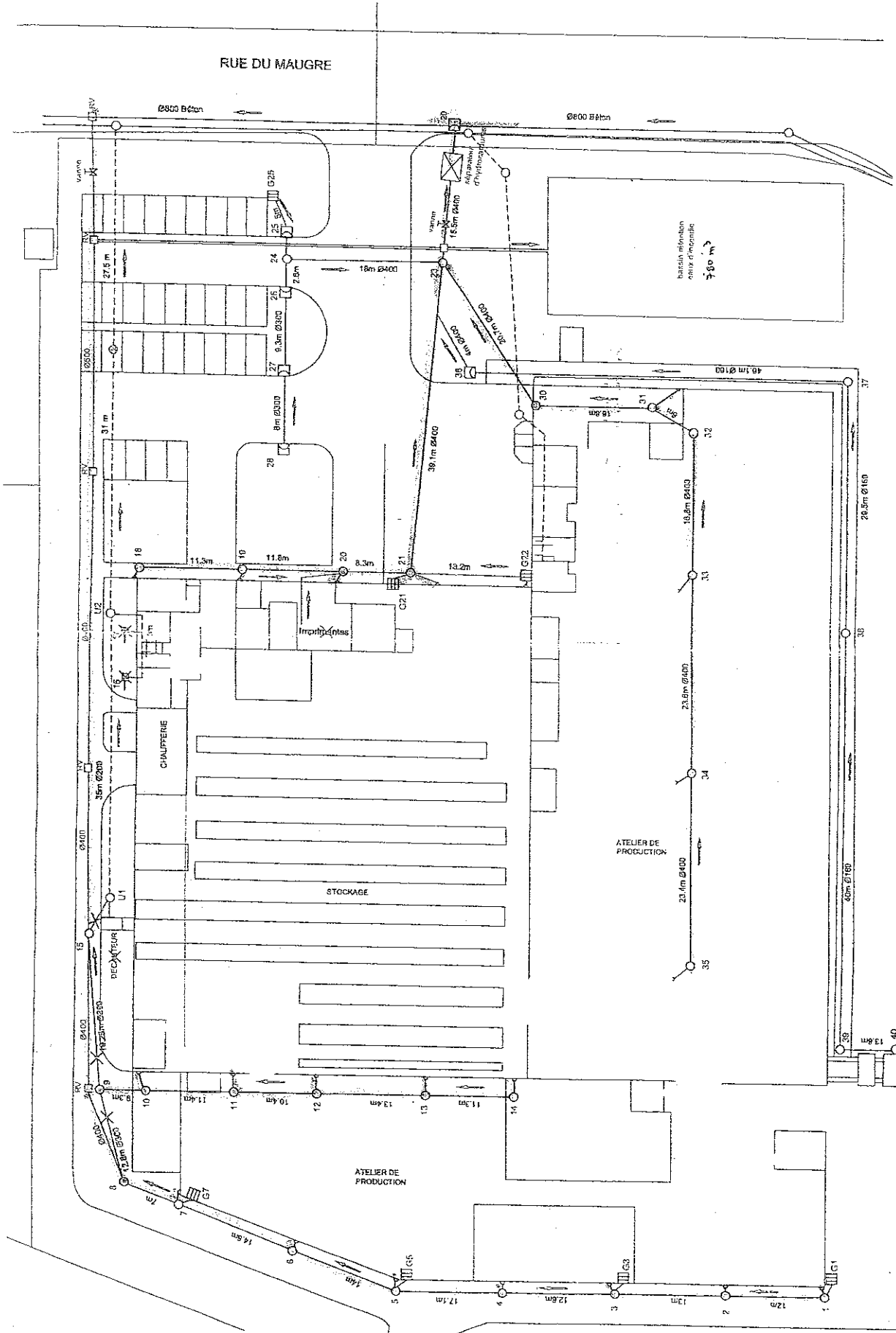

○	Regard de visite	□	Regard de visite pluvial
⊞	Grille	⊞	Vanne sur réseau pluvial
↘	Raccord gouttière	—	nouveau réseau pluvial
⚡	Réseau pluvial	==	réseau eau incendie
—	Réseau eau usée	—X—	Réseau eau usée supprimé
→	Sens d'écoulement		

ZI n°2 ROUVIGNIES  
Etablissement CPC  
Convention de raccordement  
Plan de situation des travaux

HAINAUT  
MAINTENANCE  
RAISMES

Annexe 3

ANNEXE 3